

LAPORAN AKHIR
KULIAH KERJA NYATA



**PENYULUHAN DAN EDUKASI PADA MASYARAKAT RPTRA
MAYA ASRI 13 TENTANG PENTINGNYA KESEHATAN DAN
KEBUDAYAAN UNTUK MENCIPTAKAN MASYARAKAT BERBUDI
LUHUR**

Lokasi

RPTRA Maya Asri 13 Kelurahan Palmerah Kecamatan Palmerah Kota Jakarta
Barat DKI Jakarta 11530

Oleh:

Agung Permadi, S.I.P, M.Si
(230010/2112129401)

**DIREKTORAT RISET DAN PENGABDIAN MASYARAKAT
UNIVERSITAS BUDI LUHUR
NOVEMBER 2023**

HALAMAN PENGESAHAN

1. Judul Kegiatan KKN : Penyuluhan dan edukasi pada masyarakat RPTRA Maya Asri 13 tentang pentingnya Kesehatan dan kebudayaan untuk menciptakan masyarakat berbudi luhur
2. Tema Yang Dipilih : Educations and Public Health
3. Lokasi :
Desa/Kelurahan : Palmerah
Kecamatan : Palmerah
Kabupaten & Propinsi : Kota Jakarta Barat & DKI Jakarta
4. Dosen Pelaksana :
Nama : Agung Permadi, S.I.P, M.Si
NIP/NIDN : 230010/2112129401
Program Studi : Hubungan Internasional
Alamat : KP. Cilayang 2 RT/RW. 01/02, Desa Cilayang, Kec. Curugbitung, Kab. Lebak – Banten 42381
Telepon/HP : 0858-8613-0239
Email : agung.permadi@budiluhur.ac.id
5. Lembaga Pelaksana : DRPM UBL
6. Jumlah Mahasiswa : 9 orang
Mahasiswa 1 : 2031510874 / Suzette Natasha
Mahasiswa 2 : 2031511153 / Ambar Dwi Narwatih
Mahasiswa 3 : 2031511229 / Yulieana
Mahasiswa 4 : 1971511462 / Rahmah Hayatun Nufus
Mahasiswa 5 : 2071510826 / Retno Pertiwi
Mahasiswa 6 : 2071511568 / Muhammad Alfi Syahrin
Mahasiswa 7 : 2072510387 / Billy Goestomo
Mahasiswa 8 : 1911511853 / Imam Santoso
Mahasiswa 9 : 2011510662 / Budimantoro
7. Biaya yang diusulkan :
Biaya Kegiatan : Rp 4.500.000
Biaya Hidup : -
Dana dari mitra : -
8. Periode Pelaksanaan : Minggu, 18 November 2023 – 17 Desember 2023

Jakarta, 18 Januari 2024

Mengetahui
Direktur Riset dan Pengabdian Masyarakat

Dosen/Pengusul

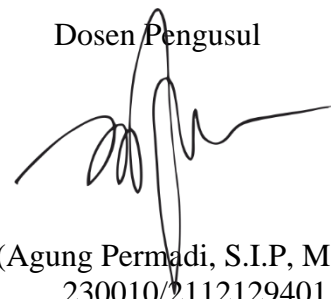

(Dr. Krisna Adiyarta Musodo, S.Kom., M.Se)
890001/0305076701

(Agung Permadi, S.I.P, M.Si)
230010/2112129401

DAFTAR ISI

HALAMAN PENGESAHAN	ii
DAFTAR ISI	iii
DAFTAR GAMBAR	iv
DAFTAR TABEL	vi
DAFTAR LAMPIRAN	viii
KATA PENGANTAR	viii
RINGKASAN	ix
BAB I PENDAHULUAN	1
1.1 Latar Belakang.....	1
1.2 Rumusan Masalah.....	2
1.3 Tujuan.....	2
1.4 Manfaat.....	3
BAB II GAMBARAN UMUM MASYARAKAT SASARAN	5
2.1 Profil Masyarakat Sasaran.....	5
2.2 Profil Tempat Kegiatan	5
BAB III METODE PELAKSANAAN	7
3.1 Jenis Kegiatan dan Program Kegiatan.....	7
3.2 Jadwal Kegiatan.....	9
3.3 Metode Pelaksanaan	10
3.4 Rancangan Anggaran Biaya Kegiatan.....	11
BAB IV REALISASI KEGIATAN	12
4.1 Realisasi Kegiatan Utama.....	12
A. Jenis Kegiatan.....	12
B. Faktor Pendukung dan Penghambat.....	12
C. Hasil yang Dicapai dan Tindak Lanjut	13
D. Partisipasi Masyarakat dan Peran serta Pemda/Dinas/ Instansi.....	14
E. Kegiatan Yang Belum Terlaksana.....	14

4.2 Realisasi Kegiatan Penunjang	15
A. Jenis Kegiatan.....	15
B. Faktor Pendukung dan Penghambat.....	16
C. Hasil yang Dicapai dan Tindak Lanjut	17
D. Partisipasi Masyarakat dan Peran serta Pemda/Dinas/ Instansi.....	17
E. Kegiatan Yang Belum Terlaksana.....	17
4.3 Realisasi Anggaran Biaya Kegiatan	18
BAB V PENUTUP	31
5.1 Kesimpulan.....	31
5.2 Saran.....	32
DAFTAR PUSTAKA	33
LAMPIRAN.....	34

DAFTAR GAMBAR

Gambar 1 Peta Lokasi KKN	16
--------------------------------	----

DAFTAR TABEL

Tabel 3 1 Jadwal Kegiatan KKN	9
Tabel 3 2 Rancangan Anggaran Biaya Kegiatan	11
Tabel 4 1 Realisasi Anggaran Kegiatan	18
Tabel 4 2 Realisasi Kegiatan.....	19

DAFTAR LAMPIRAN

Lampiran 1. Peta Lokasi Pelaksanaan Kegiatan KKN Berbasis Lokasi.....	34
Lampiran 2. Biodata Singkat DPL.....	35
Lampiran 3. Daftar Biodata Mahasiswa KKN.....	36
Lampiran 4. Matrik Kegiatan KKN.....	39
Lampiran 5. Laporan Pertanggung Jawaban Keuangan.....	40
Lampiran 6. Nota Pembelian.....	44
Lampiran 7. Publikasi Media Sosial Via Instagram.....	51
Lampiran 8. Publikasi Berita Kegiatan.....	53
Lampiran 9. Foto Kegiatan.....	54
Lampiran 10. Formulir Evaluasi Penilaian KKN.....	66

KATA PENGANTAR

Puji syukur penulis panjatkan kehadiran Allah SWT yang telah melimpahkan segala rahmat, taufik serta hidayah-Nya, sehingga penulis dapat menyelesaikan seluruh program kerja dan kegiatan serta penyusunan Laporan Akhir Kuliah Kerja Nyata dengan tema “Penyuluhan dan edukasi pada masyarakat RPTRA Maya Asri 13 tentang pentingnya Kesehatan dan kebudayaan untuk menciptakan masyarakat berbudi luhur”.

Kuliah Kerja Nyata ini dapat terlaksana dengan baik berkat bantuan, bimbingan dan kerjasama dari berbagai pihak. Oleh karena itu, ucapan terima kasih penulis sampaikan kepada semua pihak yang telah membantu pelaksanaan Kuliah Kerja Nyata, yaitu:

1. Tuhan yang Maha Esa karena rahmat-Nya penulis dapat menyelesaikan laporan akhir kuliah kerja nyata ini dengan baik.
2. Bapak Dr. Ir. Wendi Usino, M.Sc., M.M., selaku Rektor Universitas Budi Luhur.
3. Bapak Agung Permadi, S.I.P, M.Si, selaku Dosen Pembimbing KKN yang telah memberikan bimbingan, pengarahan, bantuan, dan semangat kepada tim KKN M6.
4. Pengurus RPTRA Maya Asri 13 yang telah memberikan izin dan tempat untuk melakukan kegiatan Kuliah Kerja Nyata.
5. Orang tua yang selalu menyemangati, membantu, dan memberi motivasi.
6. Dan segenap pihak-pihak yang telah membantu yang tidak bisa disebutkan satu persatu.

Jakarta, 18 Januari 2024

Tim Penulis

RINGKASAN

Salah satu bentuk penerapan dari Tri Dharma Perguruan Tinggi adalah pengabdian kepada masyarakat yang dalam hal ini kami implementasikan melalui Kuliah Kerja Nyata (KKN). KKN merupakan kegiatan bagi para mahasiswa untuk belajar hidup dan bersosial di Masyarakat. Dengan adanya KKN ini, diharapkan mahasiswa lebih dapat berperan dan berpartisipasi secara aktif di dalam masyarakat, sebab di Tengah masyarakat, tidak hanya ilmu saja yang perlu diterapkan tetapi bagaimana cara mahasiswa menyatu dengan lingkungan masyarakat setempat.

Pada kesempatan kali ini, pelaksanaan kegiatan KKN akan berlangsung selama 1 (satu) bulan dan bertempat di daerah Palmerah, Jakarta Barat, DKI Jakarta. Adapun tema yang kami angkat dalam KKN ini adalah tentang **"Educations and Public Health"**. Program kerja kegiatan KKN yang akan kami laksanakan di antaranya yaitu melakukan edukasi penyuluhan kesehatan pada anak-anak agar menerapkan hidup sehat dengan mencuci tangan, menggosok gigi, juga makan-makanan bergizi, juga sosialisasi kesehatan bersama PMI/Puskesmas. Adapun kegiatan lain yang akan kami lakukan seperti melakukan penghijauan dan kerja bakti di lingkungan masyarakat RPTRA Maya Asri 13.

Adapun program KKN ini membutuhkan dukungan dari seluruh warga masyarakat di lingkungan RPTRA Maya Asri 13, sehingga kami berharap seluruh program tersebut dapat memberikan dampak yang baik dan positif serta berkelanjutan hingga masa yang akan datang.

Kata kunci: Edukasi Penyuluhan Kesehatan, Sosialisasi Kesehatan, Penghijauan Lingkungan

BAB I

PENDAHULUAN

4.1 Latar Belakang

Mahasiswa berperan dalam perubahan yang lebih signifikan dan progresif untuk mengembangkan masyarakat yang sejahtera, menggunakan pengetahuan intelektual dengan kegiatan nyata yang diharapkan mampu member andil dalam pembangunan bangsa dan Negara. Pembangunan yang terus melaju seiring dengan pesatnya kemajuan ilmu pengetahuan dan teknologi perlu dimbangi dengan kemajuan masyarakat.

Universitas Budi Luhur merupakan salah satu Perguruan Tinggi Swasta yang memiliki kewajiban melakukan Tri Dharma Perguruan Tinggi. Tri Dharma Perguruan Tinggi ialah melaksanakan kegiatan Pendidikan, Penelitian, dan Pengabdian pada masyarakat. Hasil dari kegiatan Tri Dharma Perguruan Tinggi harus diketahui oleh masyarakat dan berdampak positif bagi masyarakat.

Kegiatan Kuliah Kerja Nyata adalah suatu bentuk pendidikan dengan cara memberikan pengalaman empiris kepada mahasiswa untuk hidup di tengah-tengah masyarakat di luar kampus dan secara langsung mengajarkan kepada mahasiswa cara identifikasi masalah-masalah sosial kerakyatan. Kuliah Kerja Nyata secara langsung akan menunjukkan keterkaitan langsung antara dunia pendidikan dan upaya perwujudan kesejahteraan masyarakat.

Dalam meningkatkan kualitas kehidupan masyarakat, kinerja yang harus diusahakan secara berkelanjutan, yaitu dengan melakukan berbagai model dan corak pembangunan. Oleh karena itu, baik secara kelompok maupun individual, dalam KKN ini sudah pasti mahasiswa mengamati dengan cermat apa yang menjadi permasalahan dan kelebihan yang dimiliki masyarakat dengan melakukan penelitian dan riset pada setiap sektor kehidupan bermasyarakat.

Kegiatan Kuliah Kerja Nyata ini juga memberikan pengalaman berharga kepada mahasiswa dalam hal pengabdian masyarakat, meningkatkan keterampilan sosial, dan memperdalam pemahaman tentang isu-isu sosial yang ada di masyarakat. maka dari itu kami Mahasiswa Kuliah

Kerja Nyata (KKN) Universitas Budi Luhur menggagas pemberdayaan sebuah sosialisasi dan edukasi penyuluhan kesehatan kepada masyarakat di RPTRA Maya Asri 13 kegiatan ini penting untuk membantu pengetahuan bagi masyarakat tentang pentingnya kesehatan. Melalui program ini, mahasiswa dapat merasakan dampak positif yang mereka hasilkan dan belajar untuk menjadi warga yang peduli dan bertanggung jawab. Untuk itu pada kegiatan Kuliah Kerja Nyata ini, kami telah memilih judul **“Penyuluhan dan Edukasi Kepada Masyarakat RPTRA Maya Asri 13 tentang Pentingnya Kesehatan dan Kebudayaan untuk Menciptakan Masyarakat Berbudi Luhur”**.

1.2 Rumusan Masalah

1. Bagaimana mahasiswa KKN mengembangkan program kreativitas dan kegiatan sosial yang positif untuk memenuhi kebutuhan anak-anak dan masyarakat di RPTRA Maya Asri 13?
2. Bagaimana mahasiswa KKN mengajarkan masyarakat mengenai pentingnya kesehatan sebagai edukasi penyuluhan kesehatan anak di RPTRA Maya Asri 13?

1.3 Tujuan

Adapun tujuan dari program Kuliah Kerja Nyata (KKN) ini adalah:

1. Mahasiswa memperoleh pengalaman belajar melalui keterlibatan dalam lingkungan masyarakat RPTRA yang secara langsung menemukan, memecahkan, dan menanggulangi permasalahan secara tepat.
2. Mahasiswa dapat memberikan pemikiran berdasarkan ilmu, teknologi, dan seni dalam upaya untuk menumbuhkan, mempercepat, gerak dalam pengembangan yang dibutuhkan oleh masyarakat RPTRA.
3. Meningkatkan kreativitas dan peran aktif mahasiswa Universitas Budi Luhur sesuai dengan disiplin ilmu yang dipelajari mahasiswa di kampus.
4. Mahasiswa mampu meningkatkan empati dan kepedulian sosialnya kepada masyarakat di lingkungan RPTRA.

1.4 Manfaat

1.4.1 Bagi Mahasiswa

- a. Mengaplikasikan pengetahuan dan keterampilan yang didapatkan di perkuliahan sebagai bentuk pengabdian kepada masyarakat di lingkungan RPTRA.
- b. Membantu mahasiswa memahami nilai-nilai sosial dan moral, seperti kepedulian, gotong royong, toleransi, dan solidaritas, yang penting di lingkungan RPTRA untuk membangun karakter yang kuat.
- c. Melatih mahasiswa mengembangkan kepekaan sosial dan kebutuhan yang dibutuhkan masyarakat di lingkungan RPTRA. Hal ini dapat memotivasi mahasiswa untuk terlibat dalam kegiatan sosial dan kemanusiaan di masa depan.
- d. Memberikan mahasiswa pengalaman lapangan yang berharga dalam bekerja dengan masyarakat dan menghadapi isu-isu di lingkungan RPTRA. Ini dapat memperluas pemahamannya tentang dunia nyata di luar teori akademis.

1.4.2 Bagi Masyarakat RPTRA

- a. Membantu menciptakan lingkungan yang asri dan lebih baik, serta dapat membantu meningkatkan akses masyarakat di RPTRA ke berbagai layanan, seperti pendidikan, kesehatan, dan pembangunan sosial.
- b. Membantu dalam memberikan pelatihan dan pendidikan kepada masyarakat di RPTRA, dengan mengembangkan pengetahuan dan keterampilan yang berguna dalam kehidupan sehari-hari.
- c. Meningkatkan kesadaran masyarakat tentang isu-isu sosial dan membantu mencari solusi kreatif dan efektif untuk masalah yang dihadapi. Ini akan mendorong partisipasi masyarakat dalam perubahan positif.

1.4.3 Bagi Universitas

- a. Melaksanakan salah satu Tri Dharma Perguruan Tinggi, Pengabdian kepada masyarakat yang efektif dan terprogram dengan baik di daerah yang tepat sasaran.
- b. Mendapatkan umpan balik yang merupakan hasil pengintegrasian para mahasiswa dalam proses pengembangan di tengah lingkungan masyarakat RPTRA.
- c. Membangun kemitraan yang kuat dengan masyarakat setempat berupa dukungan dan kerjasama dari berbagai pihak dalam komunitas.

BAB II

GAMBARAN UMUM MASYARAKAT SASARAN

2.1 Profil Masyarakat Sasaran

Sasaran dari program kuliah kerja nyata (KKN) yang akan kami laksanakan pada bulan November 2023 adalah masyarakat sekitar RPTRA Maya Asri 13. Lingkungan di wilayah ini terbilang cukup asri dan cukup nyaman karena kebersihan yang terjaga dan tempat pembuangan sampah yang memadai, lingkungan di RPTRA Maya Asri 13 juga merupakan lingkungan yang ramah anak dikarenakan terdapat berbagai jenis aktivitas yang dapat dilakukan anak disana. Pekerjaan penduduk setempat, sebagian besar penghasilan penduduk didapat dari kegiatan berdagang, yaitu karyawan, buruh pabrik, toko kelontong, pembuatan kue tradisional, penjual sayur, penjahit, pekerjaan penduduk lainnya adalah supir dan buruh cuci.

Maka, kami sebagai peserta dalam pelaksanaan kuliah kerja nyata ini, kami ingin melakukan edukasi penyuluhan kesehatan pada anak-anak agar menerapkan hidup sehat dengan mencuci tangan, menggosok gigi, juga makan-makanan bergizi, juga penghijauan ramah lingkungan agar menciptakan lingkungan yang asri dan nyaman. Adapun kegiatan lain yang akan kami lakukan seperti melakukan seminar edukasi moral dan bullying terhadap anak serta kerja bakti dan peremajaan di lingkungan masyarakat RPTRA Maya Asri 13. Program kegiatan yang kami lakukan diharapkan dapat membantu masyarakat untuk menambah ilmu pengetahuan tentang kesehatan, meningkatkan pemahaman pada anak melalui edukasi yang diberikan, dan peduli terhadap lingkungan.

2.2 Profil Tempat Kegiatan

Tempat dilaksanakannya Kuliah Kerja Nyata berlokasi di RPTRA Maya Asri 13 yang beralamat di Jl. Kemanggisan Raya RT.02/RW.13, Kel. Palmerah Kec. Palmerah Jakarta Barat 11480.

2.2.1 Kondisi Umum dan Geografis

Menurut data statistik 2018, secara administratif terdiri 6 Kelurahan

atas 61 RW, 712 RT dan 72.722 KK serta jumlah penduduk sekitar 228.552 jiwa juga memiliki luas wilayah 19,64 km² dengan kepadatan penduduk sebesar 11.637 jiwa/km², Kecamatan Palmerah terdiri dari:

» Kelurahan Jatipulo (3,61 km²); dengan jumlah penduduk 35.281 jiwa dan 11.359 KK.

» Kelurahan Kemanggisan (2,81 km²); dengan jumlah penduduk 39.107 jiwa dan 12.533 KK.

» Kelurahan Kota Bambu selatan (4,51 km²); dengan jumlah penduduk 26.390 jiwa dan 8.408 KK.

» Kelurahan Kota Bambu Utara (5,63 km²); dengan jumlah penduduk 30.832 jiwa dan 9.720 KK.

» Kelurahan Palmerah (2,11 km²); dengan jumlah penduduk 76.620 jiwa dan 24.118 KK.

» Kelurahan Slipi (0,97 km²); dengan jumlah penduduk 20.322 jiwa dan 6.584 KK.

Pelaksanaan KKN Universitas Budi Luhur di Kecamatan Palmerah mengambil lokasi di RT.002 RW.13 merupakan bagian dari Kelurahan Palmerah yang ditentukan sebagai lokasi KKN bagi kelompok kami.

2.2.2 Letak Geografis Palmerah RT 002 RW 13

Posisi koordinat Kota Jakarta Barat adalah 106 - 48 Bujur Timur dan 60 - 12 Lintang Utara. Luas Wilayah : 12.615,14 Ha, dengan batas wilayah sebagai berikut:

» Batas wilayah utara : Kabupaten Tangerang Provinsi Banten dan Jakarta Utara.

» Batas wilayah barat: Kabupaten dan Kota Tangerang.

» Batas wilayah timur: Jakarta Utara dan Jakarta Pusat.

» Batas wilayah selatan: Kota Tangerang Provinsi Banten, dan Jakarta Selatan.

BAB III

METODE PELAKSANAAN

3.1 Jenis Kegiatan dan Program Kegiatan

Terdapat program kerja utama dan program kerja penunjang untuk kegiatan yang dilaksanakan selama KKN di RPTRA Maya Asri 13. Berikut penjelasan tentang program kerja utama dan penunjang :

A. Program Kerja Utama

❖ Edukasi Penyuluhan Kesehatan Pada Anak

Edukasi ini penting dalam membentuk kebiasaan hidup sehat dan meningkatkan pemahaman anak-anak tentang pentingnya menjaga kesehatan. Melalui pendekatan yang bersifat partisipatif, edukasi penyuluhan kesehatan pada anak di RPTRA dapat menjadi landasan penting untuk membentuk generasi yang lebih sehat dan peduli akan kesehatan.

❖ Penghijauan Tanaman Ramah Lingkungan Bersama Anak-anak

Kegiatan ini dapat menciptakan zona hijau di sekitar RPTRA, memberikan nuansa alam yang nyaman, menyenangkan dan menyegarkan. Tidak hanya itu kegiatan ini juga memberikan pengalaman berharga dan kesadaran lingkungan positif bagi anak-anak dan masyarakat setempat.

B. Program Kerja Penunjang

Selain program utama, ada pula program penunjang dalam pelaksanaan KKN :

❖ Kegiatan Kerja Bakti Menjaga Kebersihan Lingkungan

Kegiatan ini bertujuan untuk menciptakan lingkungan yang bersih, nyaman, dan aman di RPTRA, khususnya untuk anak-anak. Kebersihan lingkungan merupakan faktor penting dalam menciptakan ruang publik yang sehat, mendukung perkembangan anak-anak, dan mendorong partisipasi aktif masyarakat.

- ❖ **Kegiatan Edukasi Tentang Bullying & Sopan Santun Terhadap Anak**
Kegiatan edukasi ini akan membantu anak-anak meningkatkan pemahaman dan kesadaran tentang apa itu bullying, bagaimana mencegah tindakan bullying, dan menciptakan lingkungan yang aman dan mendukung bagi anak-anak. Dengan itu secara keseluruhan dapat membentuk sikap dan nilai-nilai positif yang mendukung kehidupan bersama yang harmonis.

- ❖ **Kegiatan Senam Pagi Bersama**
Kegiatan ini diharapkan dapat menciptakan gaya hidup sehat, meningkatkan kesehatan masyarakat, dan memperkuat ikatan sosial dalam lingkungan dengan melibatkan berbagai kelompok usia. kegiatan ini akan memberikan dampak positif yang luas bagi kesehatan dan kesejahteraan masyarakat.

- ❖ **Kegiatan Lomba Mewarnai Batik**
Kegiatan ini dapat menjadi momen yang menyenangkan dan edukatif untuk seluruh anak-anak di lingkungan masyarakat setempat. Selain memberikan pengalaman berharga bagi peserta, kegiatan ini juga dapat memperkenalkan seni dan budaya lokal.

- ❖ **Kegiatan Peremajaan Lingkungan & Tanaman**
Kegiatan ini dilakukan untuk menjaga keseimbangan alam, menjaga keberlanjutan ekosistem, serta memberikan manfaat sosial bagi masyarakat. Melalui berbagai kegiatan ini, diharapkan dapat tercipta lingkungan yang sehat, berkelanjutan, dan mendukung kehidupan.

3.2 Jadwal Kegiatan

Tabel 3.1 Jadwal Kegiatan KKN

No	Hari/Tanggal	Kegiatan	Waktu
1	Pertemuan 1 Rabu, 15 November 2023	Persiapan untuk pembukaan KKN serta pembelian kebutuhan yang diperlukan	19.00 - selesai
2	Pertemuan 2 Sabtu, 18 November 2023	Pembukaan KKN di RPTRA Maya Asri 13	10.00 - selesai
3	Pertemuan 3 Minggu, 19 November 2023	Kegiatan kerja bakti dan pengecatan halaman RPTRA	11.00 – 14.00
4	Pertemuan 4 Rabu, 22 November 2023	Persiapan untuk kegiatan seminar edukasi kesehatan anak serta konsumsi peserta	19.00 - selesai
5	Pertemuan 5 Sabtu, 25 November 2023	Kegiatan seminar edukasi penyuluhan kesehatan anak (Cuci tangan & gosok gigi)	10.00 – 11.00
		Penyampaian praktik cuci tangan kepada anak-anak	11.00 – 11.30
6	Pertemuan 6 Minggu, 26 November 2023	Kegiatan penghijauan tanaman ramah lingkungan bersama anak-anak	10.00 – 12.00
7	Pertemuan 7 Sabtu, 2 Desember 2023	Kegiatan seminar edukasi bullying & moral terhadap anak	11.00 – 12.00
8	Pertemuan 8 Minggu, 3 Desember 2023	Kegiatan lomba mewarnai batik	10.00 – 11.30
9	Pertemuan 9 Sabtu, 9 Desember 2023	Kegiatan pengecatan tanaman serta pemasangan tanaman hijau	11.00 – 13.00
10	Pertemuan 10 Minggu, 10 Desember 2023	Kegiatan peremajaan lingkungan & tanaman RPTRA	11.00 – 13.00
11	Pertemuan 11 Rabu, 13 Desember 2023	Persiapan untuk kegiatan penutupan serta kebutuhan yang diperlukan	19.00 - selesai
12	Pertemuan 12 Rabu, 17 Desember 2023	Kegiatan senam bersama serta pembagian doorprized	07.00 – 09.00
		Penutupan KKN di RPTRA Maya Asri 13	11.00 – 12.00

4.3 Metode Pelaksanaan

Kuliah Kerja Nyata (KKN) ini dilaksanakan selama 5 (lima) minggu terhitung mulai tanggal 18 November 2023 s.d 17 Desember 2023. Untuk itu sebelum kegiatan dilaksanakan maka perlu dirancang metode pelaksanaan yang berupa pembagian kerja dan rencana kegiatan demi mempermudah jalannya program. Adapun langkah-langkah tersebut sebagai berikut:

A. Tahap Persiapan

- 1) Survei dan analisis situasi daerah yang menjadi lokasi KKN, analisis masalah dan potensi yang mungkin dikembangkan di lokasi KKN.
- 2) Koordinasi antar anggota tim KKN untuk merancang program selama lima minggu.
- 3) Koordinasi dengan pihak pemerintahan setempat lokasi KKN dan pihak-pihak lain yang mendukung pelaksanaan program tersebut.
- 4) Sosialisasi program guna memberikan informasi tentang program KKN yang dilaksanakan di RPTRA Maya Asri 13, Jakarta Barat, dengan sasaran seluruh lapisan masyarakat di RPTRA Maya Asri 13. Kegiatan sosialisasi dimaksudkan untuk memaparkan maksud dan tujuan KKN di RPTRA Maya Asri 13.

B. Tahap Pelaksanaan

- 1) Sosialisasi kepada masyarakat tentang program Kuliah Kerja Nyata
- 2) Membuat rancangan pembuatan program Kuliah Kerja Nyata
- 3) Pengaplikasian kegiatan di lapangan

3.4 Rancangan Anggaran Biaya Kegiatan

Table 3.2 Rancangan Anggaran Biaya Kegiatan

No	Kegiatan	Jenis Barang	Satuan	Harga	Sub Total
1	Pembukaan	Pita	1 roll	Rp 5.000	Rp 5.000
		Banner	1 pcs	Rp 100.000	Rp 100.000
		Lanyard	9 pcs	Rp 15.000	Rp 135.000
		Air Gelas Mineral	1 dus	Rp 25.000	Rp 25.000
		Air Mineral Botol	10 buah	Rp 2.500	Rp 25.000
		Snack Jajanan Pasar	80 pcs	Rp 2.000	Rp 160.000
		Kertas nasi	1 roll	Rp 7.000	Rp 7.000
		Tumpeng	1 pcs	Rp 500.000	Rp 500.000
		Sendok	1 pack	Rp 7.000	Rp 7.000
		Tissue	3 pack	Rp 8.000	Rp 25.000
2	Penghijauan	Thiner	2 klg	Rp 25.000	Rp 50.000
		Cat	10 kg	Rp 20.000	Rp 200.000
		Kuas Cat	6 pcs	Rp 15.000	Rp 90.000
		Bibit Tanaman	26 pcs	Rp 4.000	Rp 105.000
		Pupuk	1 krg	Rp 17.000	Rp 17.000
		Tanah	10 kg	Rp 1.800	Rp 18.000
		Air galon	1 gln	Rp 22.000	Rp 22.000
		konsumsi	12 pcs	Rp 10.000	Rp 120.000
3	Seminar Edukasi Moral & Bullying	Hadiah Tanya Jawab	10 pcs	Rp 5.700	Rp 57.000
		Snack Anak-anak	30 pcs	Rp 5.000	Rp 150.000
4	Seminar Gizi & Kesehatan	Nasi Kotak	4 box	Rp 25.000	Rp 100.000
		Snack Buah	2 jnis	Rp 50.000	Rp 100.000
		Bingkisan	35 pcs	Rp 35.000	Rp 350.000
5	Lomba Mewarnai	Print Gambar Batik	25 pcs	Rp 1.000	Rp 25.000
		Snack	25 pcs	Rp 5.000	Rp 125.000
		Doorprize	3 pcs	Rp 23.300	Rp 70.000
6	Senam Sehat	Instruktur Senam	1 org	Rp 200.000	Rp 200.000
		Air Mineral Botol	2 dus	Rp 25.000	Rp 50.000
		Nasi Kotak	5 box	Rp 25.000	Rp 125.000
		Doorprize Senam	3 pcs	Rp 36.000	Rp 108.000

BAB IV

REALISASI KEGIATAN

4.1 Realisasi Kegiatan Utama

A. Jenis Kegiatan

Dalam kegiatan Kuliah Kerja Nyata (KKN) kelompok RPTRA Maya Asri 13 Palmerah memiliki kegiatan utama yang diharapkan dapat terealisasi dengan baik kegiatan tersebut adalah sebagai berikut:

❖ **Seminar Edukasi Penyuluhan Kesehatan Terhadap Anak**

Kegiatan ini kami lakukan untuk mengingatkan kepada Anak-anak sekitar RPTRA untuk selalu menjaga Kesehatan diri demi menciptakan generasi yang sehat dengan mempraktikkan mencuci tangan dan menggosok gigi yang baik dan benar.

❖ **Penghijauan Tanaman Ramah Lingkungan Bersama Anak-anak**

Kegiatan penghijauan tanaman yang dilakukan di RPTRA Maya Asri 13 Palmerah sendiri, diadakan program penanaman pohon yang nantinya dapat dimanfaatkan oleh Masyarakat sekitar RPTRA. Hal ini juga mengajak anak-anak untuk ikut berpartisipasi dalam menambah penghijauan lingkungan serta menambah wawasan mereka agar peduli lingkungan.

B. Faktor Pendukung dan Penghambat

1) Faktor pendukung kegiatan utama Kuliah Kerja Nyata (KKN) kelompok M6 RPTRA Maya Asri 13 adalah sebagai berikut :

- Dukungan dari Ketua RT, Pengurus RPTRA Maya Asri 13 dan warga sekitar dalam proses perizinan yang berhubungan dengan kegiatan yang kami lakukan.
- Selama menjalankan kegiatan kuliah kerja nyata yang dilaksanakan pada tanggal 18 November 2023 – 17 Desember 2023 berjalan dengan lancar. Masyarakat setempat juga antusias berpartisipasi dalam kegiatan KKN.

- Anak-anak yang menghadiri acara seminar edukasi penyuluhan kesehatan maupun kegiatan penghijauan lingkungan juga sangat antusias dan tertib dalam mengikuti kegiatan tersebut.
 - Dukungan dari Bapak Agung Permadi selaku Dosen pembimbing kami dalam proses pengenalan program kami kepada Ketua RT dan Warga sekitar RPTRA Maya Asri 13 Palmerah.
- 2) Faktor penghambat kegiatan utama Kuliah Kerja Nyata (KKN) kelompok M6 RPTRA Maya Asri 13 Palmerah adalah sebagai berikut:
- Kondisi lalu lintas sekitar RPTRA Maya Asri 13 yang macet sehingga sering kali proses kegiatan menjadi sedikit terhambat.
 - Kurangnya persiapan perlengkapan yang akan dibutuhkan dalam kegiatan seringkali memakan waktu yang cukup lama sebelum kegiatan dimulai.

C. Hasil yang Dicapai dan Tindak Lanjut

Dalam pelaksanaan kegiatan KKN ini hasil yang telah dicapai oleh kami adalah sebagai berikut:

- Penghijauan Tanaman Ramah Lingkungan. Kegiatan ini kami laksanakan di lingkungan halaman RPTRA Maya Asri 13. Pada kegiatan ini kami berharap agar warga sekitar RPTRA lebih sadar akan peduli lingkungan dan kegiatan penghijauan ini sangat baik dilakukan untuk menambah nuansa alam di lingkungan sekitarnya. Dengan kegiatan tersebut diharapkan agar warga sekitar RPTRA dapat menjaga kebersihan dan menjaga lingkungan hijau di sekitar mereka.
- Sosialisasi Penyuluhan Kesehatan Pada Anak. Kegiatan ini berhasil mengumpulkan kurang lebih 22 anak-anak sekitar dan memberikan mereka pemahaman kesehatan untuk menerapkan hidup sehat, salah satunya yang sudah kami sampaikan pada seminar tersebut diharapkan anak-anak agar menjaga kesehatan dengan selalu

mencuci tangan dan menggosok gigi supaya terhindar dari penyakit. Oleh karena itu, hasil yang kami lakukan dalam kegiatan ini adalah para warga sekitar termasuk anak-anak dapat belajar lebih baik lagi dengan lingkungan yang lebih sehat dan lebih hijau dari sebelumnya. Mereka pun jadi lebih mengerti betapa pentingnya menjaga kesehatan dan penghijauan lingkungan tersebut.

Tindak lanjut dari kegiatan utama yang kami lakukan dalam proses Kuliah Kerja Nyata (KKN) adalah:

- Warga sekitar dan anak-anak akan terus mengingat bahwa peduli lingkungan dan menjaga kesehatan disekitar mereka sangat penting.
- Peran dari warga sekitar agar anak-anaknya untuk menjaga kesehatan dan menjaga lingkungan sekitar agar tetap hijau, bersih dan asri.

D. Partisipasi Masyarakat dan Peran serta Pemda/Dinas/Instansi

➤ Masyarakat

Masyarakat di lingkungan RPTRA Maya Asri 13 support dalam setiap program yang kami adakan dan antusias mereka dengan selalu ikut berpartisipasi dan membantu menyukseskan kegiatan KKN kami.

➤ Pemda/Dinas/Instansi

Instansi setempat yaitu kelurahan Palmerah ikut mendukung kegiatan KKN yang kami laksanakan.

E. Kegiatan Yang Belum Terlaksana

Semua kegiatan program utama kuliah kerja nyata (KKN) telah terlaksana karena semua program yg dibentuk sesuai dengan keadaan lingkungan setempat dan team Kuliah Kerja Nyata (KKN) kami membuat jadwal pelaksanaan yg terstruktur dan terorganisasi yg baik. Dan juga mendapat respon yang positif dari warga sekitar RPTRA Maya Asri 13 Palmerah.

4.2 Realisasi Kegiatan Penunjang

A. Jenis Kegiatan

❖ Kerja Bakti dan Pengecatan Halaman RPTRA

Kegiatan kerja bakti dan pengecatan halaman yang dilakukan di RPTRA Maya Asri 13 Palmerah sendiri, diadakan program kerja bakti dan pengecatan halaman seperti pembersihan halaman, lalu melakukan pengecatan dinding RPTRA agar RPTRA menjadi lebih asri dan dapat menarik Masyarakat untuk datang ke RPTRA.

❖ Seminar Edukasi Bullying dan Moral

Kegiatan ini kami lakukan untuk mengingatkan kepada Anak-anak sekitar RPTRA untuk tidak melakukan aksi bullying terhadap sesama serta menciptakan moral budi pekerti yang baik dan lingkungan yang aman bagi anak-anak.

❖ Lomba Mewarnai Batik

Kegiatan ini kami lakukan untuk menarik perhatian anak-anak agar Anak-anak di sekitar RPTRA tertarik dengan kebudayaan batik di Indonesia demi menjaga kelestarian kebudayaan Indonesia.

❖ Pengecatan Tanaman serta Pemasangan Tanaman

Kegiatan ini kami lakukan dari kegiatan penghijauan tanaman bersama anak-anak, setelah melakukan proses penanaman tanaman kami melanjutkan proses kegiatan pengecatan pot tanaman yang sudah anak-anak tanam pada kegiatan sebelumnya, kami memberikan sedikit warna pada pot agar terlihat lebih menarik dan indah. Dan kami juga memasang tanaman hias rambat agar lebih indah dan memberikan nuansa baru.

❖ Peremajaan Lingkungan dan Tanaman RPTRA

Kegiatan ini dilakukan untuk memberikan warna baru bagi RPTRA, karena pengamatan kami bahwa dinding halaman tanaman belakang memiliki warna yang sudah pudar dan sudah jarang dibersihkan. Sehingga kami melakukan pembersihan dan pengecatan ulang

dinding tersebut.

❖ Kegiatan Senam Bersama

Dengan mengakhiri Kegiatan Kuliah Kerja, kelompok kami melakukan kegiatan Senam Bersama dengan Masyarakat di sekitar RPTRA serta membagikan doorprize untuk Masyarakat.

B. Faktor Pendukung dan Penghambat

1) Faktor pendukung kegiatan penunjang Kuliah Kerja Nyata (KKN) kelompok M6 RPTRA Maya Asri 13 adalah sebagai berikut :

- Pengurus RPTRA Maya Asri 13 juga sangat membantu kami untuk berpartisipasi mengajak warga sekitar mengikuti kegiatan KKN kami, serta memberikan respons yang positif pada kegiatan kami.
- Anak-anak di RPTRA Maya Asri 13 juga sangat antusias dan sangat bersemangat sekali mengikuti kegiatan lomba mewarnai batik yang akan meningkatkan kreativitas dan rasa kepercayaan diri mereka.
- Kerjasama antar tim anggota kelompok KKN yang membuahkan keberhasilan pada semua kegiatan KKN yang telah dilakukan, kekompakkan tim berpengaruh sehingga kegiatan dapat berjalan dengan baik dan lancar.

2) Faktor penghambat kegiatan penunjang Kuliah Kerja Nyata (KKN) kelompok M6 RPTRA Maya Asri 13 Palmerah adalah sebagai berikut:

- Kurangnya persiapan perlengkapan yang akan dibutuhkan dalam kegiatan seringkali memakan waktu yang cukup lama sebelum kegiatan dimulai.
- Adanya miskomunikasi yang kurang sesuai dengan target program kegiatan KKN yang kami lakukan sehingga salah satu kegiatan tidak berjalan sesuai dengan target kegiatan kami.

C. Hasil yang Dicapai dan Tindak Lanjut

Dalam pelaksanaan kegiatan KKN ini telah tercapai program kegiatan belajar dan mengembangkan kreativitas untuk anak-anak maupun kegiatan positif dalam lingkungan sekitar RPTRA dan ibu-ibu sekitar, berhasil mengumpulkan kurang lebih 25 anak s/d 40 ibu-ibu, semuanya bersemangat dalam mengikuti program tersebut.

D. Partisipasi Masyarakat dan Peran serta Pemda/Dinas/Instansi

➤ Masyarakat

Anak – anak dan ibu-ibu setempat terbilang aktif dalam mengikuti program yang kami adakan yang melibatkan anak-anak dan ibu-ibu setempat.

➤ Pemda/Dinas/Instansi

Kegiatan kami tidak perlu izin dari pemda/dinas/instansi

E. Kegiatan Yang Belum Terlaksana

Pada kegiatan penunjang ini salah satu kegiatan tidak sesuai rencana yang mengakibatkan tidak terlaksananya kegiatan dikarenakan adanya kendala yang cukup berpengaruh pada kegiatan tersebut. Hal ini kami mengantisipasi dengan mengganti kegiatan lainnya yang lebih dijangkau untuk kami lakukan, sehingga kegiatan tersebut sudah terlaksana dengan baik.

4.3 Realisasi Anggaran Biaya Kegiatan

Berikut ini adalah anggaran biaya dalam kegiatan KKN, sebagai berikut :

Tabel 4.1 Realisasi Anggaran Kegiatan

	Program	Banyak	Harga Satuan	Jumlah
1	Program Utama			
a	Seminar Edukasi Penyuluhan Kesehatan Anak (Cuci Tangan)			
	Snack	30	5,300	132,500
	Tisu	1	22.500	22,500
	Sabun Cuci Tangan	1	27,900	27,900
	Hadiah tanya jawab (Buku,pensil)	3	18.090	54,270
b	Penghijauan Tanaman Bersama Anak-anak			
	Tanaman	24	8,000	192,000
	Aqua dus	1 dus	18,000	18,000
2	Program Penunjang			
a	Kerja Bakti			
	Cat	10	20,000	200,000
	Wadah Cat	2	15,000	30,000
	Kuas Cat	4	5,750	23,000
	Isi Cat Roll	2	20,000	40,000
	Konsumsi Minum	8	5,000	40,000
	Konsumsi Makan	2	10,000	20,000
	Solasi Kertas	5	8,000	40,000
b	Seminar Edukasi Bullying & Moral Terhadap Anak			
	Snack Tanya Jawab	5	5,300	26,500
c	Lomba Mewarnai Batik			
	Snack peserta	13 Pak	10,000	123,500
	Plastik Bingkisan	3	8,000	24,000
	Hadiah Pemenang Lomba	3	21,500	64,500
d	Pengecatan Tanaman & Peremajaan Lingkungan			
	Cat	2 kg	18,000	36,000
	Tanaman Rambat Palsu	16	3,547	56,748
e	Senam Bersama Serta Pembagian Doorprized			
	Doorprized	4	29,875	119,500
	Konsumsi Minuman	40	4,000	160,000
	Instruksi Senam	1	100,000	100,000
Total				1,550,918
3	Lain-lain			

a	Pembukaan KKN			
	Tumpeng	1	500,000	500,000
	Snack Jajanan Pasar	80	2,000	160,000
	Tinwall	10	2,500	25,000
	Pita	2	7,250	14,500
	Air Mineral Cup	1 dus	20,000	20,000
	Air Mineral 600ml	10	2,500	25,000
	Kertas Nasi	1 roll	5,000	5,000
	Sendok	1 Pak	5,000	5,000
b	Penutupan			
	Nasi Box	30	24,500	735,000
	Plakat	1	92,000	92,000
	Buah	1	100,000	100,000
	Air Mineral	1 dus	45,000	45,000
c	Lain-lain			
	Banner	1	80,000	80,000
	Lanyard	9	26,330	236,977
	Ongkir Jajanan Pasar	1	18,667	18,667
	Konsumsi Kelompok KKN M6	9	96,800	871.200
Total				2,933,344
Total Keseluruhan				Rp 4,500,000

**Tabel 4.2 Realisasi Kegiatan
Kuliah Kerja Nyata Kelompok M6**

No	Tanggal	Lokasi	Kegiatan	Dokumentasi Kegiatan
1	18 Nov 23	RPTRA MAYA ASRI 13	PEMBUKAAN KKN	

2	18 Nov 23	RPTRA MAYA ASRI 13	PEMBUKAAN KKN	
3	18 Nov 23	RPTRA MAYA ASRI 13	PEMBUKAAN KKN	
4	19 Nov 23	RPTRA MAYA ASRI 13	KEGIATAN KERJA BAKTI	

5	19 Nov 23	RPTRA MAYA ASRI 13	KEGIATAN KERJA BAKTI	
6	25 Nov 23	RPTRA MAYA ASRI 13	SEMINAR EDUKASI PENYULUHAN KESEHATAN	

7	25 Nov 23	RPTRA MAYA ASRI 13	SEMINAR EDUKASI PENYULUHAN KESEHATAN	
8	25 Nov 23	RPTRA MAYA ASRI 13	SEMINAR EDUKASI PENYULUHAN KESEHATAN	
9	26 Nov 23	RPTRA MAYA ASRI 13	PENGHIJAUAN TANAMAN LINGKUNGAN BERSAMA ANAK-ANAK	

10	26 Nov 23	RPTRA MAYA ASRI 13	PENGHIJAUAN TANAMAN LINGKUNGAN BERSAMA ANAK-ANAK	
11	26 Nov 23	RPTRA MAYA ASRI 13	PENGHIJAUAN TANAMAN LINGKUNGAN BERSAMA ANAK-ANAK	
12	2 Des 23	RPTRA MAYA ASRI 13	SEMINAR EDUKASI BULLYING & MORAL PADA ANAK	

13	2 Des 23	RPTRA MAYA ASRI 13	SEMINAR EDUKASI BULLYING & MORAL PADA ANAK	
14	2 Des 23	RPTRA MAYA ASRI 13	SEMINAR EDUKASI BULLYING & MORAL PADA ANAK	

15	3 Des 23	RPTRA MAYA ASRI 13	LOMBA MEWARNAI BATIK	
16	3 Des 23	RPTRA MAYA ASRI 13	LOMBA MEWARNAI BATIK	
17	3 Des 23	RPTRA MAYA ASRI 13	LOMBA MEWARNAI BATIK	

18	9 Des 23	RPTRA MAYA ASRI 13	PENGECATAN TANAMAN & PEMASANGAN TANAMAN HIJAU	
19	9 Des 23	RPTRA MAYA ASRI 13	PENGECATAN TANAMAN & PEMASANGAN TANAMAN HIJAU	
20	9 Des 23	RPTRA MAYA ASRI 13	PENGECATAN TANAMAN & PEMASANGAN TANAMAN HIJAU	

21	10 Des 23	RPTRA MAYA ASRI 13	PEREMAJAAN LINGKUNGAN & TANAMAN RPTRA	
22	10 Des 23	RPTRA MAYA ASRI 13	PEREMAJAAN LINGKUNGAN & TANAMAN RPTRA	
23	10 Des 23	RPTRA MAYA ASRI 13	PEREMAJAAN LINGKUNGAN & TANAMAN RPTRA	

24	17 Des 23	RPTRA MAYA ASRI 13	SENAM BERSAMA & PEMBAGIAN DOORPRIZED	
25	17 Des 23	RPTRA MAYA ASRI 13	SENAM BERSAMA & PEMBAGIAN DOORPRIZED	
26	17 Des 23	RPTRA MAYA ASRI 13	SENAM BERSAMA & PEMBAGIAN DOORPRIZED	

27	17 Des 23	RPTRA MAYA ASRI 13	SENAM BERSAMA & PEMBAGIAN DOORPRIZED	
28	17 Des 23	RPTRA MAYA ASRI 13	SENAM BERSAMA & PEMBAGIAN DOORPRIZED	
29	17 Des 23	RPTRA MAYA ASRI 13	PENUTUPAN KKN	

30	17 Des 23	RPTRA MAYA ASRI 13	PENUTUPAN KKN	
31	17 Des 23	RPTRA MAYA ASRI 13	PENUTUPAN KKN	

BAB IV

PENUTUP

5.1 Kesimpulan

Laporan ini dibuat sebagai bentuk pertanggung jawaban kegiatan Kuliah Kerja Nyata Universitas Budi Luhur yang berlokasi di RPTRA Maya Asri 13 Palmerah dan dilaksanakan pada tanggal 18 November 2023 sampai 17 Desember 2023. Setelah kurang lebih satu bulan dilaksanakan kegiatan KKN. Kami dapat menyimpulkan bahwa pelaksanaan KKN yang telah kami susun dapat berjalan sesuai rencana dan mendapat tanggapan serta sambutan yang positif dari warga sekitar. Berdasarkan pengalaman dan kondisi lapangan yang kami dapatkan selama kegiatan KKN, dapat kami simpulkan beberapa poin sebagai berikut:

1. Kegiatan Kuliah Kerja Nyata (KKN) yang telah kami lakukan berjalan dengan baik, meskipun ada beberapa kegiatan yang kurang sesuai rencana. Hal yang menjadi faktor penghambat dalam kegiatan biasanya karena waktu yang kurang sesuai. Akan tetapi hambatan ini tidak menghalangi realisasi kegiatan berjalan dengan baik dan lancar.
2. Memberikan pemahaman dan membentuk kebiasaan hidup sehat dan meningkatkan pemahaman khususnya pada anak-anak tentang pentingnya menjaga kesehatan dan menerapkan gaya hidup yang sehat.
3. Mengajak dan memberikan pengalaman berharga dan kesadaran lingkungan positif bagi anak-anak dan masyarakat setempat mengenai penghijauan lingkungan yang bernuansa alam yang nyaman, menyenangkan dan menyegarkan.
4. Membentuk mahasiswa anggota KKN menjadi lebih dewasa dalam menghadapi dan menyikapi berbagai permasalahan dalam kegiatan KKN. Contohnya perbedaan pendapat antar anggota dan bagaimana hidup bersosialisasi dan bermasyarakat.

5.2 Saran

Adapun saran yang ingin disampaikan dari hasil penulisan laporan ini adalah:

1. Masyarakat

Kepada masyarakat setempat agar apa yang telah diberikan mahasiswa dapat diterapkan dengan baik dan dapat menindaklanjuti program yang telah dimulai dan disusun oleh mahasiswa KKN selama KKN berlangsung. Diharapkan juga kepada masyarakat untuk memelihara dan menjaga tali silaturahmi, kerja sama dan semangat dalam meningkatkan pendidikan.

2. Mahasiswa KKN

Pembahasan konsep kerja harus benar-benar matang agar dalam pelaksanaannya dapat lebih mudah dan dapat menjadikan pengalaman selama kegiatan KKN sebagai pelajaran yang berharga yang berguna dalam hidup.

Kegiatan ini bukan hanya tentang memberikan bantuan fisik, tetapi juga tentang membangun pengetahuan masyarakat juga anak-anak, memberikan manfaat nyata bagi masyarakat sekitar dan membantu dalam meningkatkan kualitas hidup mereka, serta memberikan pengalaman berharga bagi mahasiswa.

DAFTAR PUSTAKA

<https://ppm.budiluhur.ac.id/wp-content/uploads/2023/12/Template-Laporan-Akhir-KKN-Universitas-Budi-Luhur.docx>

https://ppm.budiluhur.ac.id/wp-content/uploads/2018/01/Buku-Pedoman-KKN-UBL-Versi-1_0.pdf

<https://g.co/kgs/bTrJEPH>

Lampiran 1. Peta Lokasi Pelaksanaan Kegiatan KKN Berbasis Lokasi

Kelurahan Palmerah, Kec. Palmerah Kota Jakarta Barat, DKI Jakarta



Lampiran 2. Biodata Singkat DPL

Identitas Diri	
NIP / NIDN	230010/2112129401
Nama Lengkap	Agung Permadi, S.I.P, M.Si
Jenis Kelamin	Laki-laki
Jabatan Fungsional	Tenaga Pengajar
Tempat, Tanggal Lahir	Lebak, 12 Desember 1994
Nomor Handphone	0858-8613-0239
Alamat	KP. Cilayang 2 RT/RW. 01/02, Desa Cilayang, Kec. Curugbitung, Kab. Lebak – Banten 42381

Riwayat Pendidikan	S1	S2	S3
Nama Perguruan Tinggi	Universitas Budi Luhur	Universitas Indonesia	
Bidang Ilmu	Hubungan Internasional	Kajian Wilayah Eropa	
Tahun Masuk - Lulus	2013 - 2017	2017 - 2019	

Lampiran 3. Daftar Biodata Mahasiswa KKN

1. Identitas Mahasiswa 1	
NIM	2031510874
Nama Lengkap	Suzette Natasha
Jenis Kelamin	Perempuan
Tempat, Tanggal Lahir	Padang, 24 Juli 1995
Fakultas / Program Studi	Fakultas Ekonomi dan Bisnis
Alamat	Perumahan Serpong Lakeville, Cisauk, Tangerang
Nomor HP	085213557751
Lokasi KKN	RPTRA Maya Asri 13

2. Identitas Mahasiswa 2	
NIM	2031511153
Nama Lengkap	Ambar Dwi Narwatih
Jenis Kelamin	Perempuan
Tempat, Tanggal Lahir	Jakarta, 02 September 2002
Fakultas / Program Studi	Fakultas Ekonomi dan Bisnis
Alamat	Jl. H. Poleng RT.02/RW.01 Jurang Mangu Barat
Nomor HP	0895702009035
Lokasi KKN	RPTRA Maya Asri 13

3. Identitas Mahasiswa 3	
NIM	2031511229
Nama Lengkap	Yulieana
Jenis Kelamin	Perempuan
Tempat, Tanggal Lahir	Jakarta, 20 Juni 2000
Fakultas / Program Studi	Fakultas Ekonomi dan Bisnis
Alamat	Perumahan Poris Indah
Nomor HP	0895370746483
Lokasi KKN	RPTRA Maya Asri 13

4. Identitas Mahasiswa 4	
NIM	1971511462
Nama Lengkap	Rahmah Hayatun Nufus
Jenis Kelamin	Perempuan
Tempat, Tanggal Lahir	Jakarta, 22 Mei 2000
Fakultas / Program Studi	Fakultas Komunikasi & Desain Kreatif
Alamat	Perumahan Angkasa Pura 2 Tangerang Kota
Nomor HP	0895646967604
Lokasi KKN	RPTRA Maya Asri 13

5. Identitas Mahasiswa 5	
NIM	2071510826
Nama Lengkap	Retno Pertiwi
Jenis Kelamin	Perempuan
Tempat, Tanggal Lahir	Bantul, 20 Agustus 2000
Fakultas / Program Studi	Fakultas Komunikasi & Desain Kreatif
Alamat	Jl. Leta Utara RT.06/RW.02, Pegadungan Kalideres Jakarta Barat
Nomor HP	089507135239
Lokasi KKN	RPTRA Maya Asri 13

6. Identitas Mahasiswa 6	
NIM	2071511568
Nama Lengkap	Muhammad Alfi Syahrin
Jenis Kelamin	Laki-laki
Tempat, Tanggal Lahir	Jakarta, 30 Oktober 1999
Fakultas / Program Studi	Fakultas Komunikasi & Desain Kreatif
Alamat	Jl. Taman Aries Meruya Utara RT.01/RW.06
Nomor HP	089601601502
Lokasi KKN	RPTRA Maya Asri 13

7. Identitas Mahasiswa 7	
NIM	2072510387
Nama Lengkap	Billy Goestomo
Jenis Kelamin	Laki-laki
Tempat, Tanggal Lahir	Jakarta, 19 Agustus 2000
Fakultas / Program Studi	Fakultas Komunikasi & Desain Kreatif
Alamat	Jl. Masjid Al Islah, Cisalak, Depok
Nomor HP	085217075540
Lokasi KKN	RPTRA Maya Asri 13

8. Identitas Mahasiswa 8	
NIM	1911511853
Nama Lengkap	Imam Santoso
Jenis Kelamin	Laki-laki
Tempat, Tanggal Lahir	Jakarta, 16 April 2000
Fakultas / Program Studi	Fakultas Teknologi Informasi
Alamat	Jl. Berdikari RT.01/RW.02, Kebon Jeruk Jakarta Barat
Nomor HP	088214001347
Lokasi KKN	RPTRA Maya Asri 13

9. Identitas Mahasiswa 9	
NIM	2011510662
Nama Lengkap	Budimantoro
Jenis Kelamin	Laki-laki
Tempat, Tanggal Lahir	Jakarta, 30 Oktober 2001
Fakultas / Program Studi	Fakultas Teknologi Informasi
Alamat	Jl. Sabar 1 No. 46 A RT.009/RW.04 Kelurahan Pertukangan Selatan, Kecamatan Pesanggrahan, Jakarta Selatan.
Nomor HP	0895610525618
Lokasi KKN	RPTRA Maya Asri 13

Lampiran 4. Matriks Kegiatan KKN

Nama Desa/Kelurahan : RPTRA Maya Asri 13

Kecamatan : Palmerah

Kabupaten : Palmerah

No.	Kegiatan KKN	Pekan ke					Lokasi Kegiatan	Alokasi waktu kegiatan/hari (jam)	Jumlah Mahasiswa KKN - Pelaksana (orang)	Target Selesai (hari)	Total Waktu/Kegiatan (jam)	Biaya Tenaga Kerja/Kegiatan
		I	II	III	IV	V						
A Bidang Pendidikan												
1	Kegiatan Seminar Edukasi Penyuluhan Kesehatan Anak (Cuci tangan & Gosok gigi)						Aula RPTRA	2	9	1	2	Rp 237.170
2	Kegiatan Seminar Edukasi Bullying & Moral terhadap Anak-anak						Aula RPTRA	1	5	1	1	Rp 26.500
3	Kegiatan Penghijauan tanaman bersama Anak-anak						Halaman RPTRA	2	9	1	2	Rp 210.000
4	Kegiatan Lomba Mewarnai Batik						Aula RPTRA	1	8	1	1	Rp 212.000
B Bidang Pembangunan Perdesaan												
1	Kegiatan Kerja Bakti dan Pengecatan Halaman RPTRA						Halaman RPTRA	4	9	1	4	Rp 393.000
2	Kegiatan Pengecatan Tanaman serta Taman RPTRA						Halaman RPTRA	3	9	1	3	Rp 36.000
3	Kegiatan Peremajaan Lingkungan & Pemasangan Tanaman Hijau						Halaman RPTRA	3	9	1	3	Rp 56.748
C Bidang Sosial Kemasyarakatan												
1	Mengadakan Senam Bersama serta Pembagian Doorprize Senam						Halaman RPTRA	2	9	1	2	Rp 379.500

Dosen Pembimbing Lapangan

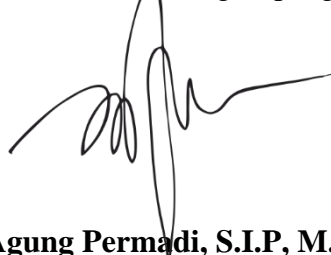

(Agung Permadi, S.I.P, M.Si)
230010/2112129401

Jakarta, 18 Januari 2024
Ketua Tim KKN



(Budimantoro)
2011510662

Lampiran 5. Laporan Pertanggung Jawaban Keuangan (LPJ)

A. REKAPITULASI PENGELUARAN KEUANGAN

No	Uraian Kegiatan	Total Biaya
1	Pembukaan	Rp 754.500
2	Seminar Edukasi Penyuluhan Kesehatan Anak (Cuci Tangan)	Rp 237.170
3	Penghijauan Tanaman Bersama Anak-anak	Rp 210.000
4	Kerja Bakti	Rp 393.000
5	Seminar Edukasi Bullying & Moral Terhadap Anak	Rp 26.500
6	Lomba Mewarnai Batik	Rp 212.000
7	Pengecatan Tanaman & Peremajaan Lingkungan	Rp 92.748
8	Senam Bersama Serta Pembagian Doorprized	Rp 379.500
9	Penutupan	Rp 972.000
10	Lain-lain	Rp 1.206.844
	Total Biaya	Rp 4.500.000
	Total Biaya Keseluruhan	Rp 4.500.000

B. RINCIAN PENGGUNAAN KEUANGAN PER KEGIATAN

1. Pembukaan

No	Uraian	Qty	Harga Satuan	Total
1	Tumpeng	1 Pcs	500,000	500,000
2	Snack Jajanan Pasar	80 Pcs	2,000	160,000
3	Tinwall	10 buah	2,500	25,000
4	Pita	2 Pcs	7,250	14,500
5	Air Mineral Cup	1 dus	20,000	20,000
6	Air Mineral 600ml	10 Pcs	2.500	25,000
7	Kertas Nasi	1 roll	5,000	5,000
8	Sendok	1 Pak	5,000	5,000
Total Biaya				Rp 754.500

2. Seminar Edukasi Penyuluhan Kesehatan Anak (Cuci Tangan)

No	Uraian	Qty	Harga Satuan	Total
1	Snack	30 Pcs	5,300	132,500
2	Tisu	1 Pak	22.500	22,500
3	Sabun Cuci Tangan	1 Pcs	27,900	27,900
4	Hadiah tanya jawab (Buku,pensil)	3 Buah	18.090	54,270
Total Biaya				Rp 237.170

3. Penghijauan Tanaman Bersama Anak-anak

No	Uraian	Qty	Harga Satuan	Total
1	Tanaman	24	8,000	192,000
2	Aqua dus	1 dus	18,000	18,000
Total Biaya				Rp 210.000

4. Kerja Bakti

No	Uraian	Qty	Harga Satuan	Total
1	Cat	10	20,000	200,000
2	Wadah Cat	2	15,000	30,000
3	Kuas Cat	4	5,750	23,000
4	Isi Cat Roll	2	20,000	40,000
5	Konsumsi Minum	8	5,000	40,000
6	Konsumsi Makan	2	10,000	20,000
7	Solasi Kertas	5	8,000	40,000
Total Biaya				Rp 393.000

5. Seminar Edukasi Bullying & Moral Terhadap Anak

No	Uraian	Qty	Harga Satuan	Total
1	Snack Tanya Jawab	5	5,300	26,500
Total Biaya				Rp 26.500

6. Lomba Mewarnai Batik

No	Uraian	Qty	Harga Satuan	Total
1	Snack peserta	13 Pak	10,000	123,500
2	Plastik Bingkisan	3	8,000	24,000
3	Hadiah Pemenang Lomba	3	21,500	64,500
Total Biaya				Rp 212.000

7. Pengecatan Tanaman & Peremajaan Lingkungan

No	Uraian	Qty	Harga Satuan	Total
1	Cat	2 kg	18,000	36,000
2	Tanaman Rambut Palsu	16	3,547	56,748
Total Biaya				Rp 92.748

8. Senam Bersama Serta Pembagian Doorprized

No	Uraian	Qty	Harga Satuan	Total
1	Doorprized	4	29,875	119,500
2	Konsumsi Minuman	40	4,000	160,000
3	Instruksi Senam	1	100,000	100,000
Total Biaya				Rp 379.500

9. Penutupan

No	Uraian	Qty	Harga Satuan	Total
1	Nasi Box	30	24,500	735,000
2	Plakat	1	92,000	92,000
3	Buah	1	100,000	100,000
4	Air Mineral	1 dus	45,000	45,000
Total Biaya				Rp 972.000

10. Lain-lain

No	Uraian	Qty	Harga Satuan	Total
1	Banner	1	80,000	80,000
2	Lanyard	9	26,330	236,977
3	Ongkir Jajanan Pasar	1	18,667	18,667
4	Konsumsi Kelompok KKN M6	9	96,800	871.200
Total Biaya				Rp 1.206.844

Jakarta, 18 Januari 2024

Ketua Tim KKN



(Budimantoro)
NIM : 2011510662

Bendahara Tim KKN



(Rahma Hayatun Nufus)
NIM : 1971511462

Mengetahui
Dosen Pembimbing Lapangan



(Agung Permadi, S.I.P, M.Si)
NIP / NIDN : 230010/2112129401

Lampiran 6. Nota Pembelian

← Checkout



(10pc) buku tulis murah fancy g...
 Variasi: BK MURAH 30
 Rp16.280

x1



PAKET ALAT TULIS STATIONER...
 Variasi: SS168 MICKEY
 Rp3.299

x6



PAKET ALAT TULIS STATIONER...
 Variasi: SS169 SPIDERMAN
 Rp3.799

x2



PAKET ALAT TULIS STATIONER...
 Variasi: SS168 FROZEN
 Rp3.299

x2

 Voucher Toko Gunakan/ masukkan kode >

Opsi Pengiriman

Reguler Rp18.000
Rp3.000 >

Total Pembayaran
Rp56.401

Buat Pesanan

17/11/23

Tuan
Toko

NOTA NO.

BANYAKNYA	NAMA BARANG	HARGA	JUMLAH
4kg	Tosca	20.00	80.00
4kg	Sofrito	20.00	80.00
1kg	Red plus		20.00
1kg	Sun Flower		20.00
			Jumlah Rp. 200.000

Tanda Terima

Hormat kami,

17-11-2023

Tuan > UDHA
Toko

NOTA NO.

BANYAKNYA	NAMA BARANG	HARGA	JUMLAH
2	KUAS 3 in	3000	6000
2	KUAS 1/2 in		3000
			Jumlah Rp. 23000

Tanda Terima

Hormat kami,

Jakarta, 18/11/23

TOKO BESI & KACA TUAN
MJ MUTIARA JAYA TOKO

Sedia : Pipa PVC, Besi Beton,
 Balako, Pasir, Kayu2, Alat-alat Listrik, Dll
 Jl. Sabar No. 3A RT. 09/04 Ciledug, Petukangan
 Selatan, Kec. Pesangrahan, Jakarta Selatan
 Telp. (021) 736 4875
 HP. 0817 790 671, 0878 7831 7209

NOTA KONTAN NO. 11789

Banyak Nya	NAMA BARANG	Harga Satuan	JUMLAH
2 Pk	15 cm wng Supram		40000
			JUMLAH RP. 40000

Tanda Terima,

Hormat Kami,

PERHATIAN !!!

1. Barang yang sudah dikun apabila belum dibayarkan, tidak dapat dikun kembali

2. Pembayaran sah hanya melalui rekening resmi toko Mutiara Jaya

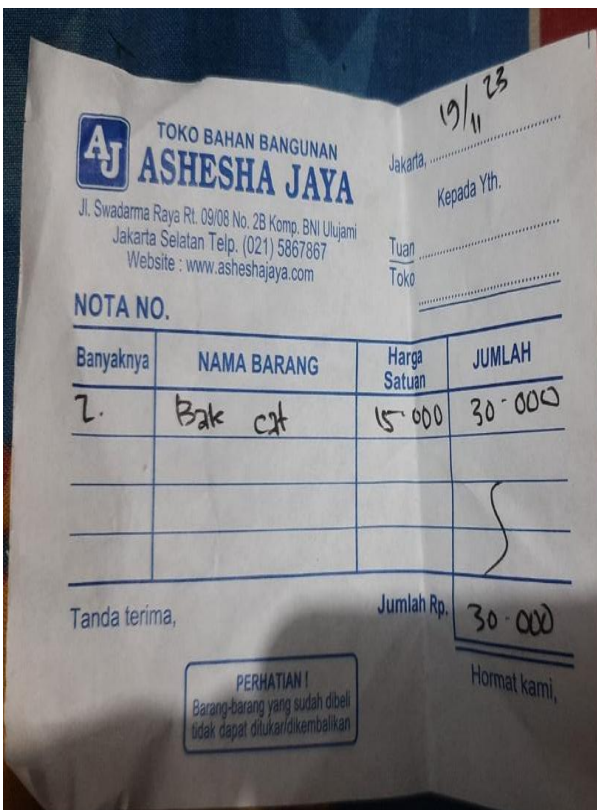
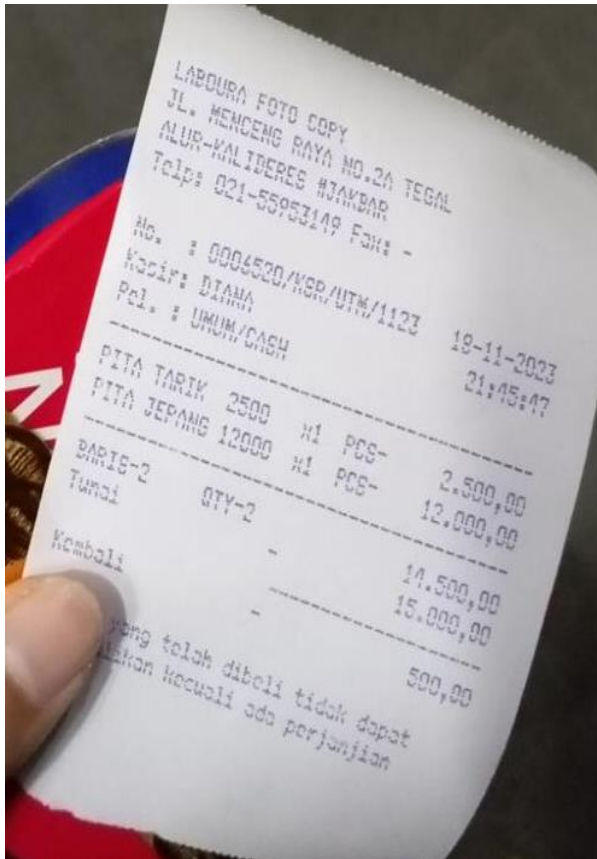

Completed

nitam
Bang Roni | 895-6223-35209

Picked up
Today, 05:37

B. 22,1,Jalan Polonia
Jl. Polonia Blok B. 22 No.1, RT.007/RW.007, Karang Anyar, Kec. Neglasari, Kota Tangerang, Banten 15121, Indonesia
895-6369-67604

Photo proof provided
Today, 06:03

Additional info

132257738398
Order ID

895636967604
Order contact number

Thermal bag
Additional services

Paid with wallet **Rp18.667**
[Pricing Details](#)

Get Receipt

Place Order Again

Star Rafflesia Official Store Kunjungi Toko

Bunga Daun Hoya Costa Hanging Leaf Bu...
Purple x8
~~Rp25.000~~ **Rp3.578**

Bunga Daun Hoya Costa Hanging Leaf Bu...
Brown x8
~~Rp25.000~~ **Rp3.578**

Total Pesanan **Rp56.748**

Metode Pembayaran
ShopeePay

No. Pesanan 231125H4T8W4AA **SALIN**

Waktu Pemesanan 25-11-2023 12:28
Waktu Pembayaran 25-11-2023 12:28

25/11/23

Turn
Toko

NOTA NO.

BANYAKNYA	NAMA BARANG	HARGA	JUMLAH
1kg	Utak		16.000
1kg	Blade		20.000
Jumlah Rp.			36.000

Tanda Terima Hormat kami,

NICE SOO

NICESO
Jl. HOS Cokroaminoto No. 77, Kreo Selatan, Larangan Utara, Larangan, Tangerang — Banten

NPIWP: 86.082.531.4-459.000
02/Dec/2023 12:37pm OSL/NICESO/23120346

Customer: Umum	Telpon/HP.
1X WRAPPING PAPER (L) NICESO	2.500
1X LUNCH BOX 231	22.000
1X WATER BOTTLE 6629A 1000ML	15.000
1X WATER BOTTLE 900	22.000
Rounding	0
Grand Total	61.500
Debit Bri	61.500
Change	0

Follow us on Instagram! @niceso_officialstore. Thank you!

TOKO DEWI SRI Tlp:08125001495
 432483 10:59 CASH UMUM
 02/12/2023 WAWAN

1	NABATI AHH 500 /PAK	2 X	8.800	17.600
2	MOMOGI 500 ALL /BOX	2 X	8.700	17.400
3	WAFELLO ZUPER KEJU 1000 ALL /RCG	3 X	9.000	27.000
4	MIE KREMEZ SHOR 1000/PAK	1 X	17.500	17.500
5	OISHI PILLOW ALL /PAK	2 X	8.500	17.000
6	CIKI TARO 1000 /PCS	3 X	9.000	27.000
Total Belanja				123.500
Pot. Kpn				0
Pot. BS				0
Total Transaksi				123.500
BAYAR TUNAI				124.000
KEMBALIAN				500
Saldo Point				0

TERIMA KASIH

000
 3 X
 8,000 =
 24,000 +
 001
 24,000 *

BRIGHT-G TANGGAL: 15/12/2023
 TUAN: U
 TOKO: B1 Berchani Jaya
 ALAMAT:

BANYAKNYA	NAMA BARANG	HARGA SATUAN	JUMLAH
5	Isolasi kertas	8.000	
TOTAL Rp. 40.000			

Tanda Terima, Hormat Kami,

NICESO
 Jl. Mawar
 Cisauk-Tangerang
 NPWP: 86.082.531.4-453.000
 16/Dec/2023 6:08pm OSL/NICESO/23125534
 Customer: Umum Telpon/HP:

4X	WRAPPING PAPER (L) NICESO	10.000
1X	PRASMANAN SAPPHIRE SEGI PH-1700TP (1,7L) GBUPLAST	26.000
1X	DESK CLOCK BLUE 022A	23.000
1X	ISOLASI BENING TP88 24MM X 90Y X 45MIC	6.500
1X	TUMBLER GLASS NAOMI 540ML	28.000
2X	WATER BOTTLE 8871	46.000
1X	SHOPPING BAG ECOBAG NCS	3.000
Rounding		0
Grand Total		142.500
Debit Bca Niceso		142.500
Change		0

Notes:

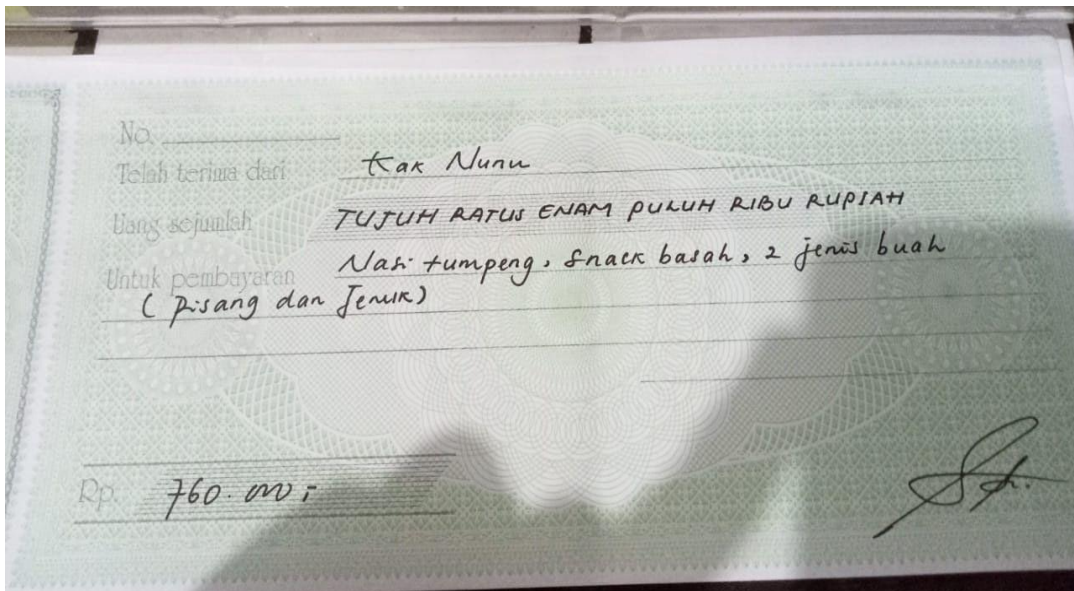
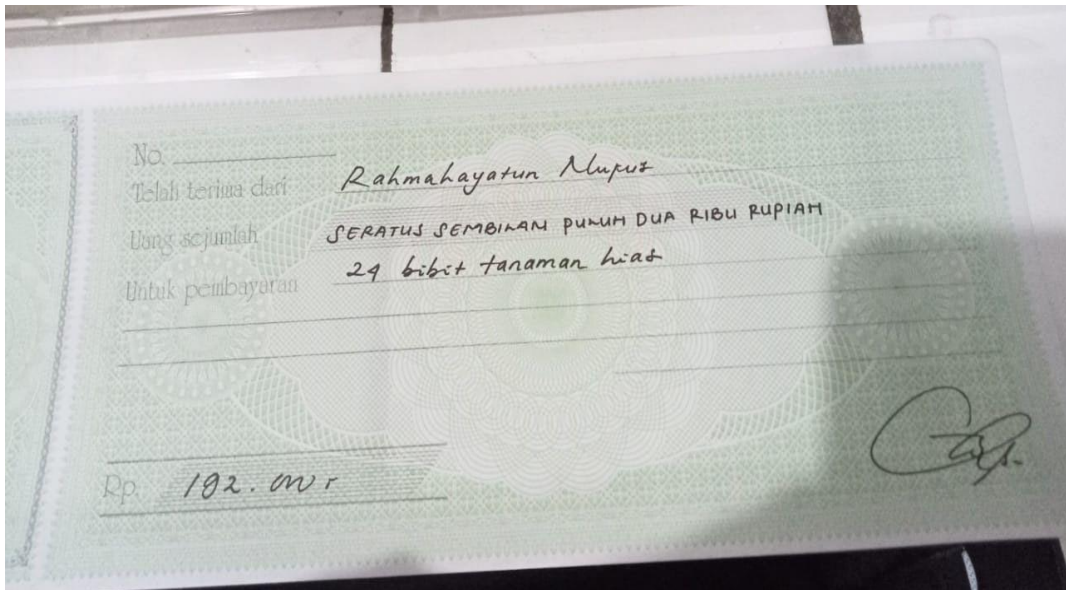

Lampiran 7. Publikasi Media Sosial melalui Instagram





Lampiran 8. Publikasi Berita Kegiatan

kompasiana Beyond Blogging KATEGORI TERPOPULER TERBARU HEADLINE TOPIK PILIHAN INFINITE **HOT** K-REWARD

KKN M6 Universitas Budi Luhur – Pentingnya Kesehatan dan Kebudayaan Untuk Menciptakan Masyarakat Berbudhi Luhur

24 Januari 2024 15:39 | Diperbarui: 24 Januari 2024 15:42 | 17 0 0

Kompasiana adalah platform blog. Konten ini menjadi tanggung jawab blogger dan tidak mewakili pandangan redaksi Kompas.

Lihat foto



<https://www.kompasiana.com/alfisyahrin0919/65b0ccd312d50f4db51858c2/kkn-m6-universitas-budi-luhur-pentingnya-kesehatan-dan-kebudayaan-untuk-menciptakan-masyarakat-berbudhi-luhur>

Lampiran 9. Foto Kegiatan



Gambar 1. Pembukaan KKN
18 November 2023



Gambar 2. Anggota KKN
18 November 2023



Gambar 3. Sambutan oleh Bapak Lurah RPTRA Maya Asri 13
18 November 2023



Gambar 3. Sambutan oleh Ketua Kegiatan KKN
18 November 2023



Gambar 4. Kegiatan Kerja Bakti
19 November 2023



Gambar 5. Seminar Edukasi Penyuluhan Kesehatan Anak
25 November 2023



Gambar 6. Melakukan Sesi Tanya Jawab dengan Anak-anak
25 November 2023



Gambar 7. Penghijauan Tanaman Bersama Anak-anak
26 November 2023



Gambar 8. Foto Bersama Anak-anak
26 November 2023



Gambar 9. Seminar Edukasi Bullying & Moral
2 Desember 2023



Gambar 10. Lomba Mewarnai Batik
3 Desember 2023



Gambar 11. Foto Bersama
3 Desember 2023



Gambar 12. Pengecatan Pot Tanaman
9 Desember 2023



Gambar 13. Pemasangan Tanaman Rambat
9 Desember 2023



Gambar 14. Pengecatan Halaman Taman RPTRA
10 Desember 2023



Gambar 15. Hasil Pengecatan Halaman RPTRA
10 Desember 2023



Gambar 16. Senam Bersama
17 Desember 2023



Gambar 17. Pembagian Doorprized Senam
17 Desember 2023



Gambar 18. Foto Bersama Setelah Senam
17 Desember 2023



Gambar 19. Acara Penutupan KKN
17 Desember 2023



Gambar 20. Acara Penutupan KKN
17 Desember 2023



Gambar 21. Penyerahan Cenderamata dan Kenang-kenangan untuk RPTRA
17 Desember 2023



Gambar 22. Foto Bersama di Acara Penutupan KKN
17 Desember 2023

Lampiran 10. Formulir Evaluasi Penilaian

EVALUASI KEBERHASILAN MAHASISWA KKN UNIVERSITAS BUDI LUHUR FORMULIR EVALUASI KEPALA DESA/LURAH

KABUPATEN/KOTA : Jakarta Barat DUSUN/RT/RW : 02/13
 KECAMATAN : Palmerah PERIODE/TAHUN : 2023
 DESA/KELURAHAN : Palmerah NO.KELOMPOK : M-6

NO	NIM	NAMA	NILAI KERJASAMA DAN DISIPLIN *)
1	2011510662	Budimantoro	95
2	2071511568	Muhammad Afi Syahrin	95
3	1071511962	Rahmahayatun Nufus	95
4	2031510879	Fuzette Natasha	95
5	2031511153	Ambar Dwi Narwatik	95
6	203151229	Yuliana	95
7	2071510826	Retno Pertwi	95
8	2072510387	Billy Goestomo	95
9	1011511853	Imam Fantoso	95
10			

Keterangan:

*Mohon diisi dengan nilai angka

Sangat baik : 85-100

Baik : 75-84

Cukup : 65-74

Kurang : 55-64

Jakarta, 14 Januari 2024

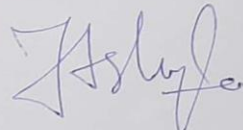

Pengurus RPTRA
Ahmad Zaki Anshori