

Vol. 4 No. 2 September 2025

E-ISSN : 2962-8628

# PROSIDING

SEMINAR NASIONAL MAHASISWA FAKULTAS TEKNOLOGI INFORMASI (SENAFTI)

*"Agentic AI: Dampak Pada Interaksi Manusia dan Mesin"*

- **Cyber Security**
- **Programming**
- **Artificial Intelligence**
- **Information System**



**FAKULTAS TEKNOLOGI INFORMASI**

UNIVERSITAS BUDI LUHUR

Jl. Ciledug Raya, Petukangan Utara, Jakarta Selatan, 12260

<https://senafti.budiluhur.ac.id/>

# STEERING COMMITTEE

## **Pelindung**

Prof. Dr. Agus Setyo Budi, M.Sc

## **Penanggung Jawab**

Dr. Ir. Achmad Solichin, S.Kom., M.T.I

## **Ketua Pelaksana**

Dr. Moh. Syafrullah, M.Kom., M.Sc

## **Wakil Ketua Pelaksana**

Bima Cahya Putra, S.Kom, M.Kom

## **Sekretaris**

Retno Wulandari, S.Kom., M.Kom.

## **Bendahara**

1. Widodo MS, S.Kom
2. Noni Juliasari, S.Kom., M.Kom.

## **Humas, Publikasi, Dokumentasi dan Desain**

1. Reva Ragam Santika, S.Kom., M.M., M.Kom
2. Rizka Tiaharyadini, S.Kom., M.M., M.Kom
3. Fahmi AkhtarRakaiz

## **Acara**

1. Dr. Indra, S.Kom., M.T.I
2. Windarto, S.Kom., M.Kom
3. Agnes Aryasanti, S.Kom., M.Kom

## **Pengelola Makalah dan Mitra Bestari**

1. Wahyu Pramusinto, S.Kom., M.Kom
2. Kukuh Harsanto, S.Kom., M.Kom
3. Dian Anubhakti, S.Kom., M.Kom

### **Pengelola Editor dan Jurnal**

1. Rizky Pradana, S.Kom., M.Kom
2. Indah Puspasari Handayani, S.Kom., M.Kom
3. Yesi Puspita Dewi, S.Kom., M.Kom
4. Hadidtyo Wisnu Wardani, S.Kom., M.Kom
5. Sri Wahyuningsih, S.Kom., M.Kom
6. Ikhsan Rahdiana, S.Kom., M.Kom
7. Jeremy Jonathan, S.Kom., M.Kom
8. Anwar Rifai, M.Kom
9. Iman Permana, S.Kom, M.Kom

### **Pengelola Teknologi Informasi**

1. Sovan Dianarto, S.Kom.
2. Dolly Virgian Shaka Yudha Shakti, S.Kom., M.Kom.

# REDAKSI

Pelindung : Prof. Dr. Agus Setyo Budi, M.Sc  
Penanggung Jawab : Dr. Ir. Achmad Solichin, S.Kom., M.T.I  
Ketua Pelaksana : Dr. Moh. Syafrullah, M.Kom., M.Sc  
Wakil Ketua Pelaksana : Bima Cahya Putra, S.Kom, M.Kom

## **Wakil Ketua Redaksi :**

1. Wahyu Pramusinto, S.Kom., M.Kom
2. Kukuh Harsanto, S.Kom., M.Kom
3. Dian Anubhakti, S.Kom., M.Kom

## **Redaksi Pelaksana :**

1. Rizky Pradana, S.Kom, M.Kom
2. Indah Puspasari Handayani, S.Kom., M.Kom.
3. Devit Setiono, S.Kom., M.Kom.
4. Jeremy Jonathan, S.Kom., M.Kom.
5. Yesi Puspita Dewi, S.Kom., M.Kom.
6. Hadidtyo Wisnu Wardani, S.Kom., M.Kom.
7. Sri Wahyuningsih, S.Kom, M.Kom.
8. Anwar Rifai, M.Kom
9. Iman Permana, S.Kom, M.Kom

## MITRA BESTARI

1. Prof. Dr. Edy Winarno, S.T., M.Eng. (Universitas Muhammadiyah Semarang)
2. Dr. Suwanto raharjo, S.Si., M.Kom (IST AKPRIND Yogyakarta)
3. Dr. EH. Riyadi, MTL. (Badan Pengawas Tenaga Nuklir)
4. Dr. Budi Rahmani, S.Pd., M.Kom. (STMIK Banjarbaru)
5. Dr. Hamdani (Universitas Mulawarman)
6. Dr. Ir. Didit Suprihanto, S.T., M.Kom., IPM (Univ. Mulawarman)
7. Dr. Nanang Triagung Edi Hermawan, M.T. (BAPETEN)
8. Dr. Khoerul Anwar, ST, MT (STMIK PPKIA PRADNYA PARAMITA)
9. Dr. Ir. Ridowati Gunawan, S.Kom., M.T. (Universitas Sanata Dharma)
10. Dr. Ir. Mardi Hardjianto, M.Kom. (Universitas Budi Luhur)
11. Dr. Ir. Goenawan Brotosaputro, S.Kom., M.Sc. (Institut Sains dan Bisnis Atma Luhur )
12. Dr. Achmad Solichin, S.Kom., M.T.I (Universitas Budi Luhur)
13. Dr. Ir. Deni Mahdiana, S.Kom, M.M, M.Kom (Universitas Budi Luhur)
14. Dr. Darwan, M.Kom. (IAIN Syekh Nurjati Cirebon)
15. Dr. Ir. Gandung Triyono, S.Kom., M.Kom (Universitas Budi Luhur)
16. Dr. Aji Supriyanto, S.T., M.Kom (Universitas Stikubank)
17. Dr. Jumi, S.Kom, M.Kom. (Politeknik Negeri Semarang)
18. Dr. Aris Sugiharto, S.Si, M.Kom (Universitas Diponegoro)
19. Dr. Anindita Septiarini, S.T., M.Cs. (Universitas Mulawarman)
20. Dr. Imelda, M.Kom (Universitas Budi Luhur)
21. Dr. Ir. Utomo Budiyanto, M.Kom., M.Sc (Universitas Budi Luhur)
22. Dr. Ir. Jan Everhard R MT (Universitas Budi Luhur)
23. Dr. Ir. Hari Soetanto, S.Kom, M.Sc (Universitas Budi Luhur)
24. Dr. Abdiansah, S.Kom., M.CS. (Universitas Sriwijaya)
25. Dr. Indra, M.T.I (Universitas Budi Luhur)
26. Dr. Heriyanto, A.Md, S.Kom, M.Cs (UPN Veteran Yogyakarta)
27. Dr. Lilis Susanti Setianingsih, S.T., M.S. (Badan Pengawas Tenaga Nuklir)
28. Dr. Linda Nur Afifa, S.T., M.T (Universitas Darma Persada)
29. Dr. Helna Wardhana, M.Kom. (Universitas Bumigora)
30. Dr. Khasnur Hidjah, S.Kom., M.Cs. (Universitas Bumigora Mataram)
31. Dr. Hendra Cipta, M.Si (Universitas Islam Negeri Sumatera Utara Medan)
32. Dr. Yulianto Triwahyuadi Polly, S.Kom., M.Cs (Universitas Nusa Cendana)
33. Dr. Mohammad Syafrullah, M.Kom, M.Sc (Universitas Budi Luhur)
34. Dr. Ir. Aslan Alwi, S.Si., M.Cs (Universitas Muhammadiyah Ponorogo)
35. Dr. Gamma Kosala, S.Si (Telkom University)
36. Dr. Ir. Lasmedi Afuan, ST.,M.Cs (Universits Jenderal Soedirman)
37. Dr. Rahmad Hidayat S.Kom., M.Cs (Politeknik Negeri Lhokseumawe)
38. Dr. Indra Riyanto, S.T., M.T (Universitas Budi Luhur)
39. Dr. Ir. Nurul Hidayat, SPt., M.Kom (Universitas Jenderal Soedirman)
40. Dr. Muhammad Syaukani, ST, SH, M.Cs,M.Kom (Institut Teknologi Bisnis dan Bahasa Dian Cipta Cendikia)
41. Ts. Setyawan Widyarto, MSc., PhD. (Universiti Selangor, Universitas Budi Luhur)
42. Dr.Eng. Akhmad Unggul Priantoro (Universitas Budi Luhur)
43. Dr. Dedi Trisnawarman, S.Si., M.Kom (Universitas Tarumanagara)
44. Windarto, S.Kom, M.Kom (Universitas Budi Luhur)
45. Agus Umar Hamdani, M.Kom (Universitas Budi Luhur)
46. Irawan, S.Kom., M.Kom. (Universitas Budi Luhur)

47. Hendri Irawan, S.Kom., M.T.I. (Universitas Budi Luhur)
48. Yuliazmi S.Kom, M.Kom (Universitas Budi Luhur)
49. Grace Gata, S.Kom., M.kom (Universitas Budi Luhur)
50. Dolly Virgian Shaka Yudha Sakti, M.Kom (Universitas Budi Luhur)
51. Kelik Sussolaikah, S.Kom., M.Kom (Universitas PGRI Madiun)
52. Anita Ratnasari, S.Kom, M.Kom (Universitas Dian Nusantara)
53. Dwi Pebrianti, S.T., M. Eng., Ph.D, Eng. Tech., SMIEEE, IPU (Universitas Budi Luhur)
54. Arita Witanti S.T.,M.T (Universitas Mercu Buana Yogyakarta)
55. Wiwien Hadikurniawati, S.T., M.Kom. (Universitas Stikubank)
56. Reva Ragam Santika, M.Kom (Universitas Budi Luhur)
57. Agnes Aryasanti, M.Kom (Universitas Budi Luhur)
58. Atik Ariesta, S.Kom., M.Kom. (Universitas Budi Luhur)

## KATA PENGANTAR

Dengan memanjatkan puji syukur kehadirat Allah SWT dan hanya karena rahmat dan karunia-Nya, Prosiding Seminar Nasional Mahasiswa Fakultas Teknologi Informasi (SENAFTI) Ke-6 pada Tahun 2025 dapat terlaksana dengan baik. Prosiding seminar ini merupakan kumpulan makalah hasil penelitian para akademisi dan peneliti yang sebelumnya telah dipresentasikan pada SENAFI ke-4 secara daring (*online*) pada tanggal 20 September 2025 dengan tema “Agentic AI: Dampak Pada Interaksi Manusia dan Mesin”. SENAFI ke-6 telah menerima dan menerbitkan artikel ilmiah dari beberapa perguruan tinggi yang berasal dari 3 provinsi di Indonesia, yaitu DKI Jakarta, UPN Veteran Yogyakarta (Yogyakarta), Universitas Stikubank (Jawa Tengah) dan Univ. Muhammadiyah Metro (Lampung).

Penyusunan prosiding ini bertujuan untuk penyebarluasan hasil-hasil penelitian dan kajian dalam bidang teknologi informasi. Selain itu, penyusunan prosiding ini juga dimaksudkan agar masyarakat luas dapat mengetahui berbagai informasi terkait dengan penyelenggaraan SENAFI ke-6. Buku prosiding ini berisi 4 (empat) topik yaitu: Cyber Security, Artificial Intelligence, Programming, Information System.

Pada kesempatan ini kami menyampaikan terima kasih yang sebesar-besarnya kepada para akademisi dan peneliti atas hasil karya dan sumbangan pemikiran yang dipresentasikan dalam bentuk makalah dan presentasi ilmiah. Juga kami sampaikan terima kasih kepada para mitra bestari yang telah mereview semua makalah sehingga kualitas isi dari makalah dapat terjaga dan dipertanggungjawabkan. Tak lupa kepada semua pihak yang telah memberikan dukungan bagi terselenggaranya SENAFI dan atas tersusunnya prosiding ini. Harapan kita bersama, semoga prosiding ini dapat menambah khasanah pengembangan ilmu pengetahuan dan teknologi informasi di Indonesia.

Jakarta, September 2025

Tim Penyusun

# STEERING COMMITTEE

## **Pelindung**

Prof. Dr. Agus Setyo Budi, M.Sc

## **Penanggung Jawab**

Dr. Ir. Achmad Solichin, S.Kom., M.T.I

## **Ketua Pelaksana**

Dr. Moh. Syafrullah, M.Kom., M.Sc

## **Wakil Ketua Pelaksana**

Bima Cahya Putra, S.Kom, M.Kom

## **Sekretaris**

Retno Wulandari, S.Kom., M.Kom.

## **Bendahara**

1. Widodo MS, S.Kom
2. Noni Juliasari, S.Kom., M.Kom.

## **Humas, Publikasi, Dokumentasi dan Desain**

1. Reva Ragam Santika, S.Kom., M.M., M.Kom
2. Rizka Tiaharyadini, S.Kom., M.M., M.Kom
3. Fahmi AkhtarRakaiz

## **Acara**

1. Dr. Indra, S.Kom., M.T.I
2. Windarto, S.Kom., M.Kom
3. Agnes Aryasanti, S.Kom., M.Kom

## **Pengelola Makalah dan Mitra Bestari**

1. Wahyu Pramusinto, S.Kom., M.Kom
2. Kukuh Harsanto, S.Kom., M.Kom
3. Dian Anubhakti, S.Kom., M.Kom

### **Pengelola Editor dan Jurnal**

1. Rizky Pradana, S.Kom., M.Kom
2. Indah Puspasari Handayani, S.Kom., M.Kom
3. Yesi Puspita Dewi, S.Kom., M.Kom
4. Hadidtyo Wisnu Wardani, S.Kom., M.Kom
5. Sri Wahyuningsih, S.Kom., M.Kom
6. Ikhsan Rahdiana, S.Kom., M.Kom
7. Jeremy Jonathan, S.Kom., M.Kom
8. Anwar Rifai, M.Kom
9. Iman Permana, S.Kom, M.Kom

### **Pengelola Teknologi Informasi**

1. Sovan Dianarto, S.Kom.
2. Dolly Virgian Shaka Yudha Shakti, S.Kom., M.Kom.

# REDAKSI

Pelindung : Prof. Dr. Agus Setyo Budi, M.Sc  
Penanggung Jawab : Dr. Ir. Achmad Solichin, S.Kom., M.T.I  
Ketua Pelaksana : Dr. Moh. Syafrullah, M.Kom., M.Sc  
Wakil Ketua Pelaksana : Bima Cahya Putra, S.Kom, M.Kom

## **Wakil Ketua Redaksi :**

1. Wahyu Pramusinto, S.Kom., M.Kom
2. Kukuh Harsanto, S.Kom., M.Kom
3. Dian Anubhakti, S.Kom., M.Kom

## **Redaksi Pelaksana :**

1. Rizky Pradana, S.Kom, M.Kom
2. Indah Puspasari Handayani, S.Kom., M.Kom.
3. Devit Setiono, S.Kom., M.Kom.
4. Jeremy Jonathan, S.Kom., M.Kom.
5. Yesi Puspita Dewi, S.Kom., M.Kom.
6. Hadidtyo Wisnu Wardani, S.Kom., M.Kom.
7. Sri Wahyuningsih, S.Kom, M.Kom.
8. Anwar Rifai, M.Kom
9. Iman Permana, S.Kom, M.Kom

## MITRA BESTARI

1. Prof. Dr. Edy Winarno, S.T., M.Eng. (Universitas Muhammadiyah Semarang)
2. Dr. Suwanto raharjo, S.Si., M.Kom (IST AKPRIND Yogyakarta)
3. Dr. EH. Riyadi, MTL. (Badan Pengawas Tenaga Nuklir)
4. Dr. Budi Rahmani, S.Pd., M.Kom. (STMIK Banjarbaru)
5. Dr. Hamdani (Universitas Mulawarman)
6. Dr. Ir. Didit Suprihanto, S.T., M.Kom., IPM (Univ. Mulawarman)
7. Dr. Nanang Triagung Edi Hermawan, M.T. (BAPETEN)
8. Dr. Khoerul Anwar, ST, MT (STMIK PPKIA PRADNYA PARAMITA)
9. Dr. Ir. Ridowati Gunawan, S.Kom., M.T. (Universitas Sanata Dharma)
10. Dr. Ir. Mardi Hardjianto, M.Kom. (Universitas Budi Luhur)
11. Dr. Ir. Goenawan Brotosaputro, S.Kom., M.Sc. (Institut Sains dan Bisnis Atma Luhur )
12. Dr. Achmad Solichin, S.Kom., M.T.I (Universitas Budi Luhur)
13. Dr. Ir. Deni Mahdiana, S.Kom, M.M, M.Kom (Universitas Budi Luhur)
14. Dr. Darwan, M.Kom. (IAIN Syekh Nurjati Cirebon)
15. Dr. Ir. Gandung Triyono, S.Kom., M.Kom (Universitas Budi Luhur)
16. Dr. Aji Supriyanto, S.T., M.Kom (Universitas Stikubank)
17. Dr. Jumi, S.Kom, M.Kom. (Politeknik Negeri Semarang)
18. Dr. Aris Sugiharto, S.Si, M.Kom (Universitas Diponegoro)
19. Dr. Anindita Septiarini, S.T., M.Cs. (Universitas Mulawarman)
20. Dr. Imelda, M.Kom (Universitas Budi Luhur)
21. Dr. Ir. Utomo Budiyanto, M.Kom., M.Sc (Universitas Budi Luhur)
22. Dr. Ir. Jan Everhard R MT (Universitas Budi Luhur)
23. Dr. Ir. Hari Soetanto, S.Kom, M.Sc (Universitas Budi Luhur)
24. Dr. Abdiansah, S.Kom., M.CS. (Universitas Sriwijaya)
25. Dr. Indra, M.T.I (Universitas Budi Luhur)
26. Dr. Heriyanto, A.Md, S.Kom, M.Cs (UPN Veteran Yogyakarta)
27. Dr. Lilis Susanti Setianingsih, S.T., M.S. (Badan Pengawas Tenaga Nuklir)
28. Dr. Linda Nur Afifa, S.T., M.T (Universitas Darma Persada)
29. Dr. Helna Wardhana, M.Kom. (Universitas Bumigora)
30. Dr. Khasnur Hidjah, S.Kom., M.Cs. (Universitas Bumigora Mataram)
31. Dr. Hendra Cipta, M.Si (Universitas Islam Negeri Sumatera Utara Medan)
32. Dr. Yulianto Triwahyuadi Polly, S.Kom., M.Cs (Universitas Nusa Cendana)
33. Dr. Mohammad Syafrullah, M.Kom, M.Sc (Universitas Budi Luhur)
34. Dr. Ir. Aslan Alwi, S.Si., M.Cs (Universitas Muhammadiyah Ponorogo)
35. Dr. Gamma Kosala, S.Si (Telkom University)
36. Dr. Ir. Lasmedi Afuan, ST.,M.Cs (Universits Jenderal Soedirman)
37. Dr. Rahmad Hidayat S.Kom., M.Cs (Politeknik Negeri Lhokseumawe)
38. Dr. Indra Riyanto, S.T., M.T (Universitas Budi Luhur)
39. Dr. Ir. Nurul Hidayat, SPt., M.Kom (Universitas Jenderal Soedirman)
40. Dr. Muhammad Syaukani, ST, SH, M.Cs,M.Kom (Institut Teknologi Bisnis dan Bahasa Dian Cipta Cendikia)
41. Ts. Setyawan Widyarto, MSc., PhD. (Universiti Selangor, Universitas Budi Luhur)
42. Dr.Eng. Akhmad Unggul Priantoro (Universitas Budi Luhur)
43. Dr. Dedi Trisnawarman, S.Si., M.Kom (Universitas Tarumanagara)
44. Windarto, S.Kom, M.Kom (Universitas Budi Luhur)
45. Agus Umar Hamdani, M.Kom (Universitas Budi Luhur)
46. Irawan, S.Kom., M.Kom. (Universitas Budi Luhur)

47. Hendri Irawan, S.Kom., M.T.I. (Universitas Budi Luhur)
48. Yuliazmi S.Kom, M.Kom (Universitas Budi Luhur)
49. Grace Gata, S.Kom., M.kom (Universitas Budi Luhur)
50. Dolly Virgian Shaka Yudha Sakti, M.Kom (Universitas Budi Luhur)
51. Kelik Sussolaikah, S.Kom., M.Kom (Universitas PGRI Madiun)
52. Anita Ratnasari, S.Kom, M.Kom (Universitas Dian Nusantara)
53. Dwi Pebrianti, S.T., M. Eng., Ph.D, Eng. Tech., SMIEEE, IPU (Universitas Budi Luhur)
54. Arita Witanti S.T.,M.T (Universitas Mercu Buana Yogyakarta)
55. Wiwien Hadikurniawati, S.T., M.Kom. (Universitas Stikubank)
56. Reva Ragam Santika, M.Kom (Universitas Budi Luhur)
57. Agnes Aryasanti, M.Kom (Universitas Budi Luhur)
58. Atik Ariesta, S.Kom., M.Kom. (Universitas Budi Luhur)

## KATA PENGANTAR

Dengan memanjatkan puji syukur kehadirat Allah SWT dan hanya karena rahmat dan karunia-Nya, Prosiding Seminar Nasional Mahasiswa Fakultas Teknologi Informasi (SENAFTI) Ke-6 pada Tahun 2025 dapat terlaksana dengan baik. Prosiding seminar ini merupakan kumpulan makalah hasil penelitian para akademisi dan peneliti yang sebelumnya telah dipresentasikan pada SENAFI ke-4 secara daring (*online*) pada tanggal 20 September 2025 dengan tema “Agentic AI: Dampak Pada Interaksi Manusia dan Mesin”. SENAFI ke-6 telah menerima dan menerbitkan artikel ilmiah dari beberapa perguruan tinggi yang berasal dari 3 provinsi di Indonesia, yaitu DKI Jakarta, UPN Veteran Yogyakarta (Yogyakarta), Universitas Stikubank (Jawa Tengah) dan Univ. Muhammadiyah Metro (Lampung).

Penyusunan prosiding ini bertujuan untuk penyebarluasan hasil-hasil penelitian dan kajian dalam bidang teknologi informasi. Selain itu, penyusunan prosiding ini juga dimaksudkan agar masyarakat luas dapat mengetahui berbagai informasi terkait dengan penyelenggaraan SENAFI ke-6. Buku prosiding ini berisi 4 (empat) topik yaitu: Cyber Security, Artificial Intelligence, Programming, Information System.

Pada kesempatan ini kami menyampaikan terima kasih yang sebesar-besarnya kepada para akademisi dan peneliti atas hasil karya dan sumbangan pemikiran yang dipresentasikan dalam bentuk makalah dan presentasi ilmiah. Juga kami sampaikan terima kasih kepada para mitra bestari yang telah mereview semua makalah sehingga kualitas isi dari makalah dapat terjaga dan dipertanggungjawabkan. Tak lupa kepada semua pihak yang telah memberikan dukungan bagi terselenggaranya SENAFI dan atas tersusunnya prosiding ini. Harapan kita bersama, semoga prosiding ini dapat menambah khasanah pengembangan ilmu pengetahuan dan teknologi informasi di Indonesia.

Jakarta, September 2025

Tim Penyusun

## DAFTAR ISI

<b>STEERING COMMITTEE .....</b>	<b>i</b>
<b>REDAKSI.....</b>	<b>3</b>
<b>MITRA BESTARI.....</b>	<b>4</b>
<b>KATA PENGANTAR.....</b>	<b>6</b>
<b>DAFTAR ISI.....</b>	<b>7</b>

### **CYBER SECURITY**

<b>IMPLEMENTASI AES-256 UNTUK MENGAMANKAN DOKUMEN KREDENSIAL KLIEN (STUDI KASUS: PT STUDIO INOVASI TEKNOLOGI) Iqbal Syafiudin, Titin Fatimah .....</b>	<b>1-10</b>
<b>PERBANDINGAN ALGORITMA KRIPTOGRAFI AES-128 DAN DES UNTUK KEAMANAN DOKUMEN PADA PT JASA RAHARJA PUTERA Sultan Nabil, Hari Soetanto.....</b>	<b>11-20</b>
<b>IMPLEMENTASI ALGORITMA KRIPTOGRAFI AES-128 UNTUK MENGAMANKAN DATA PENJUALAN DI TOKO DIAH KEMASAN KOSMETIK Danang Pandya Pangestu; Dolly Virgian Shaka Yudha Sakti .....</b>	<b>21-28</b>
<b>IMPLEMENTASI ENKRIPSI DATA SISWA DAN TRANSAKSI PAUD AI-HANIF MENGGUNAKAN ALGORITMA RC4 BERBASIS WEB Muhamad Salamun, Reva Ragam Santika .....</b>	<b>29-38</b>
<b>IMPLEMENTASI KRIPTOGRAFI ALGORITMA VIGENERE CIPHER DAN RC4 MODIFIKASI UNTUK MENGAMANKAN DATA Galih Sadewo, Dolly Virgian Shaka Yudha Sakti.....</b>	<b>39-48</b>
<b>IMPLEMENTASI AES-128 EFISIEN PADA APLIKASI WEB UNTUK PENGAMANAN DOKUMEN BANTUAN SOSIAL DI TINGKAT KELURAHAN Rizki Apriansyah Wijaya, Sri Mulyati.....</b>	<b>49-58</b>
<b>PENERAPAN ALGORITMA NAIVE BAYES UNTUK ANALISIS SENTIMEN APLIKASI SPOTIFY PADA GOOGLE PLAY STORE Novrian Novrian, Hari Soetanto .....</b>	<b>59-68</b>
<b>PENERAPAN KRIPTOGRAFI AES-128 UNTUK KEAMANAN DATA PEGAWAI PADA PERUSAHAAN LOGISTIK DI JAKARTA Prasetyo Ari Nugroho, Rizky Pradana .....</b>	<b>69-76</b>

PENERAPAN ALGORITMA AES-CBC DAN AES-GCM UNTUK PENGAMANAN DOKUMEN	GEREJA
<b>Leonard Reinhard Roscott, Subandi</b> .....	<b>77-84</b>
IMPLEMENTASI ALGORITMA AES-192 UNTUK MENGAMANKAN FILE DATA DI POJOK	UMKM KOTA CILEDUG
<b>Ahmad Dhani Yazid Saputro, imelda</b> .....	<b>85-94</b>
IMPLEMENTASI AES-256 BERBASIS WEB PADA DATA PENJUALAN HARIAN DI TOKO	KOPI TUKU JOGLO
<b>Hanifah, Dewi Kusumaningsih</b> .....	<b>95-103</b>
IMPLEMENTASI HYBRID ENCRYPTION ECC-AES UNTUK PENGAMANAN KOMUNIKASI DAN BERBAGI FILE BERBASIS WEB	
<b>Risqi Rahman Pratama, Dolly Virgian Shaka Yudha Sakti</b> .....	<b>104-113</b>
OPTIMALISASI KEAMANAN DATA DENGAN PENERAPAN ALGORITME KRIPTOGRAFI	AES-128 BERBASIS WEB
<b>Rafli Adhies Attha, Titin Fatimah</b> .....	<b>114-121</b>
PROTOTIPE SISTEM MONITORING SUHU DAN KELEMBABAN RUANG SERVER BERBASIS	IOT ESP32 DAN DHT22
<b>Fahrul Kusuma, Sejati Waluyo</b> .....	<b>122-129</b>
OTOMASI PENGATURAN JARINGAN LAN BERBASIS MIKROTIK DENGAN BAHASA	PEMROGRAMAN PYTHON
<b>Hadi Prasetyo, Gunawan Pria Utama</b> .....	<b>130-137</b>
IMPLEMENTASI KEAMANAN FILE BERBASIS WEB DENGAN METODE ADVANCED ENCRYPTION	STANDARD (AES)-256 COUNTER MODE
<b>Ahmad Najib Syafi'I, Noni Juliasari</b> .....	<b>138-145</b>
MANAJEMEN JARINGAN BEBASIS WEB MENGGUNAKAN SNMP UNTUK FAKULTAS	EKONOMI DAN BISNIS UNIVERSITAS TRISAKTI
<b>Aris Wiyono; Reva Ragam Santika</b> .....	<b>146-154</b>
IMPLEMENTASI AES-128 UNTUK PENGAMANAN FILE TRANSAKSI PENJUALAN PADA	CV. DNN BERBASIS WEB
<b>Fransiskus Aldi Jebadu, Sejati Waluyo</b> .....	<b>155-163</b>
PENERAPAN AUTENTIKASI DUA FAKTOR MENGGUNAKAN TIME-BASED ONE TIME PASSWORD (TOTP) BERBASIS EMAIL DAN GOOGLE AUTHENTICATOR PADA	APLIKASI MANAJEMEN PERANGKAT MIKROTIK
<b>Izhar Nurkholis Sukma, Achmad Solichin</b> .....	<b>164-173</b>

PENGAMANAN FILE BERBASIS WEB DENGAN METODE AES-128 CTR  
**Fribyan Yusuf, Safrina Amini.....174-182**

RANCANG BANGUN ALAT PENERING APEL MENGGUNAKAN WEBSOCKET  
SERVER BERBASIS IOT  
**Yusron Ageng Pangestu, Utomo Budiyo .....183-191**

PENERAPAN ALGORITMA APRIORI UNTUK MENGANALISA POLA PENJUALAN  
PADA CIPTA ADIDAYA – STEAK  
**Hendryansyah Saputra, Sri Mulyati .....192-200**

### **ARTIFICIAL INTELLIGENCE**

IMPLEMENTASI CONTENT MANAGEMENT SYSTEM DALAM PEMBUATAN  
SISTEM PENDAFTARAN ONLINE BIMBINGAN BELAJAR EAZY  
**Aghri Zahra, Nawindah.....201-210**

ANALISIS MARKET BASKET DENGAN ALGORITMA APRIORI UNTUK  
IDENTIFIKASI POLA PEMBELIAN DI NAFIE MOTOR  
**Fikri Ikhsan Al Yusufi, Dewi Kusumaningsih.....211-220**

ANALISIS SENTIMEN 100 HARI KERJA PRESIDEN PRABOWO SUBIANTO  
MENGGUNAKAN NAIVE BAYES DAN LOGISTIC REGRESSION  
**Aziz Mujahiddin Nugraha, Hari Soetanto.....221-230**

KOMPARASI METODE C4.5 DAN RANDOM FOREST UNTUK PENENTUAN DEPRESI  
PADA PELAJAR  
**Elni Salini Zebua, Gandung Triyono .....231-240**

CLUSTERING DATA MOBIL BEKAS OLX MENGGUNAKAN ALGORITME K-MEANS  
DAN GAUSSIAN MIXTURE MODEL  
**Raynaldi Dwi Cahyono, Gandung Triyono .....241-250**

IMPLEMENTASI METODE NAIVE BAYES DAN SVM DALAM ANALISIS SENTIMEN  
MASYARAKAT INDONESIA TERKAIT FENOMENA KABUR AJA DULU PADA  
MEDIA SOSIAL X  
**Taufiq Rahman, Sejati Waluyo .....251-260**

ANALISIS SENTIMEN PUBLIK TERHADAP KEBIJAKAN PENGIRIMAN SISWA KE  
BARAK MILITER MENGGUNAKAN SUPPORT VECTOR MACHINE  
**Az Zahra Rabiul Tsani; Utomo Budiyo.....261-268**

IMPLEMENTASI SISTEM VERIFIKASI E-KTP BERBASIS OCR DAN CNN UNTUK ADMINISTRASI	AKADEMIK
<b>Mohammad Zaghy Zalayetha Sofjan, Hari Soetanto</b> .....	<b>269-278</b>
ANALISA KOMPARATIF MULTINOMIAL NAÏVE BAYES DAN MULTINOMIAL LOGISTIC REGRESSION UNTUK KLASIFIKASI HOAX MULTI-KATEGORI PADA BERITA	NASIONAL
<b>Erza Pranata Ramadhan</b> .....	<b>279-288</b>
IMPLEMENTASI NAIVE BAYES DAN LOGISTIC REGRESSION UNTUK DIAGNOSIS DINI	PENYAKIT JANTUNG
<b>M Ridhoni, Gandung Triyono</b> .....	<b>289-298</b>
PENERAPAN DATA MINING APRIORI UNTUK ANALISIS PREFERENSI PRODUK TOKO	RITEL
<b>Muhammad Baldy Imalian, Anita Diana, Grace Gata, Rizky Tahara Shita</b> .....	<b>299-307</b>
ANALISIS SENTIMEN REVIEW PENGGUNA APLIKASI BLU BCA PADA PLAY STORE MENGGUNAKAN	ALGORITMA NAÏVE BAYES
<b>Arzellin Anggraini Zein, Dewi Kusumaningsih</b> .....	<b>308-317</b>
PREDIKSI KELULUSAN SISWA MENGGUNAKAN METODE PRINCIPAL COMPONENT ANALYSIS DAN KLASIFIKASI LOGISTIC REGRESSION	
<b>Orbit Rasi Rayana Jati, Mardi Hardjianto</b> .....	<b>318-327</b>
ANALISIS SENTIMEN KOMENTAR NETIZEN TENTANG RUU TNI DI APLIKASI X MENGGUNAKAN	METODE NAÏVE BAYES
<b>Faris Haidar, Hari Soetanto</b> .....	<b>328-337</b>
ANALISIS SENTIMEN DATA ULASAN APLIKASI PLN MOBILE DI GOOGLE PLAY STORE	DENGAN METODE NAÏVE BAYES
<b>Rafael Calvin Fardinand, Safrina Amini</b> .....	<b>338-345</b>
ANALISIS SENTIMEN PUBLIK TWITTER DENGAN TF-IDF DAN SUPPORT VECTOR MACHINE	
<b>Fildzah Putri Zhafirah Awliya, Utomo Budiyanto</b> .....	<b>346-354</b>
KLASIFIKASI SENTIMEN KEBIJAKAN EFISIENSI ANGGARAN 2025 DI TWITTER DENGAN	MULTINOMIAL NAÏVE BAYES
<b>Leo Nardi Halawa, Mohammad Syafrullah</b> .....	<b>355-363</b>
ANALISIS SENTIMEN KOMENTAR YOUTUBE TENTANG PINJAMAN ONLINE MENGGUNAKAN	SUPPORT VECTOR MACHINE
<b>Zea Gratia Ismael, Imelda Imelda</b> .....	<b>364-372</b>

ANALISIS SENTIMEN TRANSFORMASI DIGITAL BERBASIS AI DI MEDIA SOSIAL X DENGAN NAIVE BAYES <b>Rizsyad Abiyandra Riadi, Yuliazmi</b> .....	<b>373-380</b>
IMPLEMENTASI METODE APRIORI BERBASIS WEB UNTUK ANALISIS TRANSAKSI PENJUALAN DI PT. RODA MEDIKA MULYA <b>Muhammad Zulfa, Arief Wibowo</b> .....	<b>381-388</b>
PERBANDINGAN NAÏVE BAYES CLASSIFIER DAN SUPPORT VECTOR MACHINE PADA ANALISIS SENTIMEN NETIZEN X #KABURAJADULU <b>Kharis Amazio, Windarto</b> .....	<b>389-397</b>
KLASIFIKASI SENTIMEN PUBLIK TERHADAP PROGRAM MAKAN SIANG GRATIS DI MEDIA SOSIAL X DENGAN ALGORITMA KNN <b>Qoriatul Adawiyah, Gunawan Pria Utama</b> .....	<b>398-407</b>
ANALISIS SENTIMEN TWITTER TERHADAP KEBIJAKAN ANAK MASUK BARAK MILITER DENGAN NAÏVE BAYES <b>Febryan Dwi Prastyo, Sri Mulyati</b> .....	<b>408-415</b>
KLASTERISASI INTERAKSI KOMUNITAS BOOKTOK PADA MEDIA SOSIAL TIKTOK MENGUNAKAN ALGORITMA K-MEANS <b>Annisa Camelia Syarif, Achmad Solichin</b> .....	<b>416-423</b>
ANALISIS SENTIMEN PUBLIK TERHADAP PROGRAM BANTUAN SUBSIDI UPAH (BSU) DI TWITTER MENGGUNAKAN ALGORITMA SVM <b>Rohmat Nur Muhamad, Utomo Budiyanto</b> .....	<b>424-431</b>
ANALISIS PREDIKTIF RISIKO PENYAKIT JANTUNG DENGAN REGRESI LOGISTIK DAN K-NEAREST NEIGHBOR <b>Fakhri Alifio, Prof. Ir. Wendi Usino, MM., M.Sc., Ph.D</b> .....	<b>432-440</b>
ANALISIS SENTIMEN PADA X TERHADAP DEDI MULYADI DENGAN NAÏVE BAYES DAN SUPPORT VECTOR MACHINE <b>Ichsanul Yazid Azhari, Mufti</b> .....	<b>441-448</b>
PENERAPAN ALGORITMA NAÏVE BAYES UNTUK KLASIFIKASI BUKU POPULER BERBASIS WEB <b>Rizki Akbar, Titin Fatimah</b> .....	<b>449-458</b>
ANALISIS POLA PEMBELIAN KONSUMEN MENGGUNAKAN ALGORITMA APRIORI PADA COFFEE SHOP SS <b>Muhamad Jordi Riawan, Joko Christian Chandra</b> .....	<b>459-467</b>

IMPLEMENTASI DATA MINING UNTUK ANALISIS POLA PENJUALAN OBAT MENGUNAKAN ALGORITMA APRIORI	<b>Deny Riyanto, Pipin Farida Ariyani.....468-477</b>
PENERAPAN ALGORITMA NAIVE BAYES UNTUK ANALISIS SENTIMEN OPINI MASYARAKAT PADA DATA TWITTER	<b>Al Hajju Arafah, Rizky Pradana .....478-485</b>
IMPLEMENTASI DATA MINING BERBASIS WEBSITE MENGGUNAKAN ALGORITMA FP-GROWTH TERHADAP MARKET BASKET ANALYSIS PENJUALAN FASHION	<b>Ghina Nabila Febrianti, Mardi Hardjianto.....486-494</b>
PENERAPAN ALGORITMA RANDOM FOREST UNTUK MENDETEKSI SERANGAN SIBER	<b>Fadhilla Muhammad, Safrina Amini .....495-502</b>
KLASTERISASI KELOMPOK APT BERDASARKAN TEKNIK SERANGAN PADA MITRE ATT&CK FRAMEWORK MENGGUNAKAN ALGORITMA HIERARCHICAL AGGLOMERATIVE DAN K-MODES	<b>Muchamad Angga Dwi Wahyu, Dian Anubhakti, Hendi Setiawan .....503-512</b>
ANALISIS SENTIMEN KOMENTAR YOUTUBE TERHADAP ISU BISNIS GELAP DOKTER DAN PERUSAHAAN FARMASI MENGGUNAKAN ALGORITMA NAÏVE BAYES	<b>Septian Farriz Hartono, Achmad Solichin, noni juliasari, purwanto purwanto ...513-522</b>
KLASIFIKASI SENTIMEN NETIZEN TERHADAP PATRICK KLUIVERT DI PLATFORM X DENGAN METODE NAÏVE BAYES	<b>Alif Al Fadhilla; Wahyu Pramusinto, Hadidtyo Wardani .....523-530</b>
ANALISIS SENTIMEN PENGGUNA APLIKASI OLXMOBBI PADA SOSIAL MEDIA X MENGGUNAKAN ALGORITMA SUPPORT VECTOR MACHINE	<b>Maesheilla Noordjaianti Diva Utama, Arief Wibowo.....531-538</b>
PENERAPAN ALGORITMA APRIORI UNTUK REKOMENDASI PENATAAN OBAT DI APOTEK	<b>Burhanul Arifin, Painem .....539-546</b>
ANALISIS SENTIMEN KUALITAS PELAYANAN MIKROTRANS JAKLINGKO DENGAN ALGORITMA NAÏVE BAYES CLASSIFIER	<b>Indira Arifin, Noni juliasari .....547-555</b>

## **PROGRAMMING**

SISTEM DETEKSI KEBAKARAN MENGGUNAKAN SENSOR FLAME DAN MQ-2 DENGAN METODE FUZZY MAMDANI PADA PAUD PELANGI NUSANTARA  
**Rizqa Pandu Maulana, Dewi Kusumaningsih.....556-565**

SISTEM MONITORING DAN KEAMANAN DI RUANGAN SERVER MENGGUNAKAN KOMUNIKASI LORA BERBASIS INTERNET OF THINGS  
**Alfa Kautsar.....566-575**

RANCANG BANGUN SISTEM SORTIR BARANG MENGGUNAKAN QR CODE BERBASIS ARDUINO MEGA  
**Muhammad Daffa, Irawan.....576-584**

IMPLEMENTASI WEB SERVICE API PADA PEMESANAN PAKET MEMBER DI STILLFIT GYM DENGAN MENGGUNAKAN ALGORITMA JWT (JSON WEB TOKEN)  
**Mohammed Zaki Abira Kurniawan, Sejati Waluyo.....585-593**

IMPLEMENTASI FINITE STATE MACHINE DAN FUZZY LOGIC DALAM GAME 2D UNTUK PENGUATAN LITERASI DIGITAL HOAKS  
**Deni Rizki Armando, Wahyu Pramusinto.....594-602**

DESAIN ROBOT PEMILAH SAMPAH LINGKARAN MENGGUNAKAN VISI KOMPUTER DENGAN KENDALI PID  
**Rikza Khamami, Yani Prabowo, Jan Everhard Riwurohi, Irawan.....603-612**

IMPLEMENTASI SISTEM CERDAS UNTUK MENDETEKSI KEBOCORAN GAS DAN KELEMBAPAN UDARA MENGGUNAKAN FUZZY LOGIC  
**Andrew Bayu Permana, Rizky Pradana.....613-622**

SISTEM KEAMANAN PINTU DENGAN 2 LANGKAH AUTENTIKASI BERBASIS IOT  
**Ragil Prabawijaya, Jan Everhard Riwurohi, Irawan, Yani Prabowo .....623-631**

PERBANDINGAN NAIVE BAYES DAN KNN UNTUK SENTIMEN KESADARAN LINGKUNGAN DI KONTEN PANDAWARA GROUP.  
**Gina Putri Rezi, imelda imelda.....632-640**

IMPLEMENTASI METODE FINITE STATE MACHINE PADA GAME CINDUA MATO SEBAGAI MEDIA PEMBELAJARAN BUDAYA MINANGKABAU  
**Auliatul Wahyudi, Safrina Amini.....641-650**

IMPLEMENTASI ALGORITMA A-STAR PADA PERMAINAN TIMUN MAS DAN RAKSASA  
**Muhammad Rendy, Windarto.....651-660**

PROTOTIPE SISTEM PENDETEKSI BANJIR BERBASIS IOT TERINTEGRASI APLIKASI ANDROID <b>Akbar Nur Wahyudin, Ferdiansyah; Ika Susanti.....</b>	<b>661-670</b>
IMPLEMENTASI SISTEM PRESENSI MENGGUNAKAN PENGENALAN WAJAH (FACE RECOGNITION) PADA SMA ISLAM AL – LAYYINAH <b>Ubaidillah Kamal Syauqi; Purwanto .....</b>	<b>671-680</b>
SISTEM KONTROL LAMPU LALU LINTAS MENGGUNAKAN DEEP LEARNING PENGENALAN KENDARAAN <b>Yoga Aprio Pratama, Rizky Pradana .....</b>	<b>681-690</b>
IMPLEMENTASI ALGORITMA FISHER-YATES SHUFFLE PADA GAME JELAJAH RASA NUSANTARA BERBASIS WEB <b>Fransiscus Wahyu Adi Saputro, Dolly Virgian Shaka Yudha Sakti.....</b>	<b>691-700</b>
RANCANG BANGUN SISTEM MONITORING SUHU, KELEMBAPAN, DAN GAS PADA RUANG SERVER BERBASIS NODE MCU ESP8266 <b>Riko Pratama, Sri Mulyati .....</b>	<b>701-709</b>
SISTEM MONITORING SUHU, KELEMBAPAN DAN KEBAKARAN RAK SERVER BERBASIS IOT PADA ZENIT TECHNOLOGIES <b>Akmal Yusuf Nursyahfikri, Mufti .....</b>	<b>710-719</b>
IMPLEMENTASI ALGORITMA APRIORI UNTUK MENENTUKAN POLA LAYANAN PERBAIKAN PADA BENGKEL KARYA MOTOR <b>Vincent Gunawan, Gunawan Pria Utama .....</b>	<b>720-728</b>
ANALISIS SENTIMEN KOMENTAR PLATFORM X MENGENAI EKSPLOITASI RAJA AMPAT MENGGUNAKAN ALGORITMA SUPPORT VECTOR MACHINE <b>Ahmad Arga, Gunawan Pria Utama .....</b>	<b>729-736</b>
PREDIKSI LAGU TERPOPULER MENGGUNAKAN ALGORITMA GAUSSIAN NAÏVE BAYES BERBASIS WEB <b>Azfa Widiyanto, Titin Fatimah .....</b>	<b>737-744</b>
PENERAPAN SISTEM VALIDASI TANDA TANGAN DIGITAL DENGAN FUNGSI HASH MD5 PADA FAKULTAS TEKNOLOGI INFORMASI UNIVERSITAS BUDI LUHUR <b>Erlangga, Achmad Solichin.....</b>	<b>755-764</b>
IMPLEMENTASI SISTEM DETEKSI KEBAKARAN KANTIN BERBASIS ESP32 DENGAN TELEGRAM <b>Calista Marshanda Putri, Windarto.....</b>	<b>765-773</b>

PENERAPAN SISTEM ABSENSI KARYAWAN MENGGUNAKAN RFID DAN ESP32  
CAM PADA CV. BERKAT ABADI  
**Denny Sugianto, Indra.....774-783**

SISTEM MONITORING BANJIR MENGGUNAKAN SENSOR ULTRASONIK DAN  
WATER LEVER SENSOR DENGAN NOTIFIKASI PESAN  
**Alberto Hasiholan, Indra.....784-792**

IMPLEMENTASI WEB SERVICE RESTFUL API DENGAN KEAMANAN JWT UNTUK  
DISTRIBUSI BAHAN BANGUNAN PT SUMBER BAROKAH  
**Faza Ghani Marcellino, Dolly Virgian Shaka Yudha Sakti.....793-800**

### **INFORMATION SYSTEM**

SISTEM PENUNJANG KEPUTUSAN PROFILE MATCHING UNTUK SELEKSI  
KARYAWAN CAPTURE IT PHOTOBOOTH  
**Arya Kedaton, Dian Anubhakti, Retno Wulandari.....801-810**

SISTEM INFORMASI PENJUALAN ONLINE MENGGUNAKAN CMS WORDPRESS  
PADA NUNI COOKIEZ  
**Phuja Mahesa, Refaldy Hilmy Akram, Devit Setiono .....811-820**

PERANCANGAN E-CRM BERBASIS WEB UNTUK DIGITALISASI DATA  
PELANGGAN DAN LAYANAN PADA BENGKEL ADI MOTOR  
**Kresna Pangestu, Goenawan Brotosaputro.....821-829**

PENERAPAN E-COMMERCE BERBASIS CONTENT MANAGEMENT SYSTEM (CMS)  
WORDPRESS PADA TOKO SABLON UTSMAN ATHAR  
**Abi Salihin, Grace Gata.....830-839**

IMPLEMENTASI PLATFORM E-COMMERCE MENGGUNAKAN WORDPRESS  
UNTUK OPTIMALISASI PROMOSI DAN PENJUALAN TOKO TASARAH CLOTHING  
**Dwi Hardiansyah, Grace Gata.....840-849**

PENERAPAN E-COMMERCE MENGGUNAKAN CONTENT MANAGEMENT SYSTEM  
(CMS) PADA BARASA MOTOR UNTUK MENINGKATKAN PENJUALAN SPAREPART  
**Junica Kristin Ompusunggu, Lestari Margatama.....850-859**

PENGEMBANGAN SISTEM E-CRM BERBASIS WEB METODE WATERFALL UNTUK  
MENINGKATKAN KEPUASAN DAN LOYALITAS PELANGGAN  
**Rendy Lorenzo, Lauw Li Hin.....860-868**

SISTEM PENUNJANG KEPUTUSAN PEMILIHAN PEGAWAI NON-ASN TERBAIK MENGGUNAKAN METODE SAW PADA KECAMATAN PONDOK AREN <b>Muhammad Daifullah, Dian Anubhakti</b> .....	<b>869-878</b>
IMPLEMENTASI CRM SEBAGAI STRATEGI PENINGKATAN LOYALITAS DAN PELAYANAN KONSUMEN PADA KINCLONG LAGI DENGAN WATERFALL <b>Muhammad Syachru Rizky, Hendri Irawan</b> .....	<b>879-886</b>
IMPLEMENTASI E-COMMERCE BERBASIS CONTENT MANAGEMENT SYSTEM (CMS) PADA TOKO SANDRINA COLLECTION UNTUK MENINGKATKAN PENJUALAN <b>Anisa Dwi Utami, Lestari Margatama</b> .....	<b>887-896</b>
PENERAPAN E-CRM BERBASIS WEB DENGAN METODE WATERFALL DI HAREFA LAUNDRY <b>Muhammad Rizki Marten, Goenawan Brotosaputro</b> .....	<b>897-906</b>
SISTEM PENUNJANG KEPUTUSAN STANDARISASI PEMILIHAN KARYAWAN TERBAIK DENGAN SAW PADA CV SINERGI PRIMA MAGNA <b>Haekal Rida Putra, Dian Anubhakti</b> .....	<b>907-916</b>
PENERAPAN SISTEM E-CRM BERBASIS WEB UNTUK MENINGKATKAN LAYANAN INFORMASI DI SDI AL MUHAJIRIN <b>Muhammad Hilmi Athallah, Ita Novita</b> .....	<b>917-926</b>
IMPLEMENTASI CONTENT MANAGEMENT SYSTEM (CMS) UNTUK MEMBANGUN MODEL E-COMMERCE PADA TOKO BAJU BASIC JAKARTA <b>Tirto Utomo, Bima Cahya Putra</b> .....	<b>927-936</b>
IMPLEMENTASI E-COMMERCE MENGGUNAKAN CONTENT MANAGEMENT SYSTEM (CMS) BERBASIS WORDPRESS PADA TOKO DAMAR BETTA <b>Reyza Adriansyah, Grace Gata</b> .....	<b>937-946</b>
IMPLEMENTASI E-COMMERCE BERBASIS CMS SEBAGAI MEDIA PROMOSI DAN MEMPERLUAS PEMASARAN PADA TOKO BILUES CRYSTAL <b>Farhan Firdaus An Nazih, Joko Sutrisno</b> .....	<b>947-956</b>
IMPLEMENTASI E-COMMERCE BERBASIS CONTENT MANAGEMENT SYSTEM (CMS) PADA TOKO MERCHANDISE HUMAN\$ UNTUK MENINGKATKAN PENJUALAN <b>Danni Alief, Yudi Santoso</b> .....	<b>957-966</b>
IMPLEMENTASI E-COMMERCE BERBASIS (CMS) UNTUK OPTIMALISASI PROMOSI DAN PEMASARAN PADA CAHAYA FRAME & MIRROR <b>Muhamad Luthfan Ilyasa, Joko Sutrisno</b> .....	<b>967-976</b>

IMPLEMENTASI CONTENT MANAGEMENT SYSTEM PADA E-COMMERCE SEBAGAI STRATEGI PEMASARAN DI TOKO BANGUNAN HARAPAN 1 <b>Ahmad Damanhuri, Bima Cahya Putra .....</b>	<b>977-986</b>
IMPLEMENTASI E-COMMERCE BERBASIS CONTENT MANAGEMENT SYSTEM WORDPRESS PADA PRODUSEN BATIK JARI KASIM <b>Irgie Davariansyah, Lauw Li Hin.....</b>	<b>987-996</b>
ANALISA DAN PERANCANGAN WEBSITE E-COMMERCE MENGGUNAKAN PYTHON PADA TOKO LOKAL PETSHOP <b>Rizky Hasyim Nugraha, Bima Cahya Putra.....</b>	<b>997-1006</b>
RANCANGAN E-COMMERCE BERBASIS CONTENT MANAGEMENT SYSTEM (CMS) PADA PRODUK RED SWAN PLAST <b>Bilal Satya Ramadhan, Bruri Trya Sartana, Ririt Ririt Roeswidiah.....</b>	<b>1007-1016</b>
ANALISIS DAN DESAIN WEBSITE E-COMMERCE PADA TOKO ANEKA BARU MENGGUNAKAN CONTENT MANAGEMENT SYSTEM (CMS) <b>Raihan Nur Kharisman, Ita Novita .....</b>	<b>1017-1026</b>
ANALISIS DAN PERANCANGAN SISTEM E-COMMERCE BERBASIS CMS WORDPRESS UNTUK MENINGKATKAN PEMASARAN PRODUK SORA INDONESIA <b>Alreza Aziz Ainun Nadjib, Joko Sutrisno.....</b>	<b>1027-1035</b>
PENERAPAN ELECTRONIC CUSTOMER RELATIONSHIP MANAGEMENT (E-CRM) PADA PARI SAKTI TRIATHLON CLUB UNTUK MENINGKATKAN PELAYANAN <b>Ahmad Aslam Ramadhan, Humisar Hasugian .....</b>	<b>1036-1045</b>
RANCANG BANGUN WEB E-COMMERCE UNTUK MENINGKATKAN PENJUALAN TOKO MY GOLDEN STAR MENGGUNAKAN FRAMEWORK LARAVEL <b>Hilmy Lazuardi, Yudi Santoso.....</b>	<b>1046-1055</b>
IMPLEMENTASI E-COMMERCE BERBASIS CONTENT MAGNAGEMENT SYSTEM (CMS) UNTUK MENINGKATKAN PENJUALAN BUKET TOKO VANTSA SHOP <b>Senli Visela, Hendri Irawan; Nawindah, Agus Umar Hamdani.....</b>	<b>1056-1065</b>
PENERAPAN E-COMMERCE BERBASIS CONTENT MANAGEMENT SYSTEM UNTUK MEMPERLUAS JANGKAUAN PEMASARAN PADA TOKO NUR COLLECTION <b>Ahmad Tarmizi, Agnes Aryasanti .....</b>	<b>1066-1075</b>
IMPLEMENTASI E-COMMERCE BERBASIS CONTENT MANAGEMENT SYSTEM (CMS) UNTUK MENINGKATKAN PENDAPATAN PADA TOKO C.S.ELECTRONIC <b>Sherin Halim; Agus Hamdani .....</b>	<b>1076-1085</b>

PENERAPAN DATA MINING PADA TOKO BUKU MENGGUNAKAN ALGORITMA APRIORI DALAM STRATEGI PENJUALAN BUNDLING PRODUK <b>Dodi Prayoga, Joko Sutrisno.....</b>	<b>1086-1095</b>
IMPLEMENTASI E-COMMERCE BERBASIS CONTENT MANAGEMENT SYSTEM UNTUK MENINGKATKAN PENJUALAN PADA MATAHARI FRAME <b>Rangga Abdi Maulana, Grace Gata .....</b>	<b>1096-1105</b>
PENERAPAN WEBSITE E-COMMERCE MENGGUNAKAN CONTENT MANAGEMENT SYSTEM (CMS) PADA TOKO FAIRY LOOK COLLECTION <b>Kevin Endra Pratama, Humisar Hasugian.....</b>	<b>1106-1114</b>
IMPLEMENTASI WEBSITE E-COMMERCE PADA PENJUALAN TOKO KURIMAS JAYA AQUARIUM MENGGUNAKAN CONTENT MANAGEMENT SYSTEM (CMS) <b>Muhammad Nadhif Fadhal Kautsar, Ita Novita.....</b>	<b>1115-1124</b>
PENERAPAN E-COMMERCE MENGGUNAKAN WORDPRESS UNTUK MENINGKATKAN DAYA SAING DAN EFISIENSI PENJUALAN PADA CAHAYA ABADI <b>Yulita Maharani, Agnes Aryasanti.....</b>	<b>1125-1134</b>
IMPLEMENTASI WEBSITE E-COMMERCE BERBASIS WORDPRESS UNTUK MEMPERLUAS JANGKAUAN PELANGGAN PADA HAFIZH SPORT <b>Luthfia Maharani, Agnes Aryasanti.....</b>	<b>1135-1144</b>
PENGELOMPOKAN JENIS SAMPAH MENGGUNAKAN ALGORITMA K-MEANS PADA BANK SAMPAH BUNGA RAYA <b>Rizky Ramadhan, Anita Diana, yudi wiharto .....</b>	<b>1145-1152</b>
PENERAPAN ALGORITMA K-MEANS UNTUK PENGELOMPOKAN KEKERASAN TERHADAP ANAK LAKI-LAKI DI PROVINSI JAWA BARAT <b>Rehan Ramdani, Yudi Santoso .....</b>	<b>1153-1161</b>
PENERAPAN METODE K-MEANS CLUSTERING UNTUK PENGELOMPOKAN RISIKO PASIEN PENYAKIT GINJAL KRONIK <b>M Bintang Akram; Yudi Santoso .....</b>	<b>1162-1170</b>
PENGEMBANGAN WEB CRM UNTUK RETENSI PELANGGAN PADA ALLE LAUNDRY PALAPA DENGAN SDLC <b>Aferil Yudhatama, Lestari Margatama .....</b>	<b>1171-1179</b>
SISTEM PENUNJANG KEPUTUSAN KELAYAKAN KREDIT BERBASIS SIMPLE ADDITIVE WEIGHING (SAW) PADA KOPERASI JASA PRATAMA <b>Awaludin Novianto; Yudi Santoso; Nurwati.....</b>	<b>1180-1189</b>

PENERAPAN METODE SAW UNTUK Mendukung Keputusan Penerimaan Karyawan Host Live pada CV.Dunia Mas Computer <b>Salma Hayati, Anita Diana</b> .....	<b>1190-1199</b>
PENERAPAN E-BUSINESS PENYEWAAN MOBIL pada BSU RENT CARS <b>Fahri Ansyah, Dian Anubhakti, Retno Wulandari</b> .....	<b>1200-1207</b>
PERANCANGAN WEBSITE E-COMMERCE MENGGUNAKAN CONTENT MANAGEMENT SYSTEM pada TOKO ARSYAM FASHION STORE untuk Meningkatkan Penjualan <b>Tegar Cahyo Erianto, Humisar Hasugian</b> .....	<b>1208-1217</b>
PERANCANGAN SISTEM RESERVASI DAN PEMESANAN Berbasis Web pada COFFEE SHOP ALLEY.JKT dengan Integrasi Payment Gateway <b>Virgi Aditya Putra, Yudi Santoso, Nurwati</b> .....	<b>1218-1227</b>
PERANCANGAN E-COMMERCE PAKAIAN MUSLIM Berbasis Content Management System Wordpress pada TOKO AL-VIATHOR <b>Novia Paraswati, Bruri Trya Sartana</b> .....	<b>1228-1237</b>
IMPLEMENTASI WEBSITE E-COMMERCE Berbasis CMS MENGGUNAKAN WORDPRESS: STUDI KASUS pada TOKO KIRANASANI <b>Fiqi Alvarizi Fahmi, Lauw Li Hin</b> .....	<b>1238-1247</b>
PERANCANGAN E-COMMERCE Berbasis Content Management System untuk Meningkatkan Penjualan pada TOKO BOUQUET BY DITHA <b>Wasilah Ulul Azmi, Atik Ariesta</b> .....	<b>1248-1257</b>
PENERAPAN E-COMMERCE PENJUALAN KUKU PALSU Berbasis Content Management System (CMS) untuk Meningkatkan Penjualan <b>Ezza Putri, Lestari Margatama</b> .....	<b>1258-1267</b>
IMPLEMENTASI PENUNJANG Keputusan Lokasi Strategis ARTOLOUIS Berbasis Analytical Hierarchy Process <b>Amanda Aura Putri, Lis Suryadi</b> .....	<b>1268-1275</b>
PERANCANGAN E-COMMERCE dengan Content Management System untuk Mendukung Penjualan Produk TOKO MELT A DESSERT <b>Renaldi Rachman, Agus Umar Hamdani</b> .....	<b>1276-1285</b>
SISTEM PENUNJANG Keputusan Penilaian Kinerja Karyawan Berbasis SAW: STUDI KASUS di YAYASAN AS-SALAM JOGLO <b>Rangga Prakoso, Dian Anubhakti</b> .....	<b>1286-1293</b>

PERANCANGAN WEBSITE E-COMMERCE MENGGUNAKAN WORDPRESS PADA TOKO TOKO BUDHE SNACK <b>Faqih Khaikal Al Amin, Ita Novita .....</b>	<b>1294-1302</b>
CLUSTERING DAFTAR SAHAM BERDASARKAN LIKUIDITAS DAN KAPITALISASI PASAR MENGUNAKAN ALGORITMA GMM DAN BGM <b>ANGEL Patrecia, Dian Anubhakti, Kukuh Harsanto.....</b>	<b>1303-1310</b>
IMPLEMENTASI CONTENT MANAGEMENT SYSTEM PADA E-COMMERCE TOKO BERKAH JAYA <b>Farrel Andhika Sulton, Yudi Santoso, Nurwati, Muhammad Anif .....</b>	<b>1311-1320</b>
PENERAPAN CMS WORDPRESS PADA TOKO YOVIS SPORT DALAM MENINGKATKAN PENJUALAN ONLINE <b>Fadlan Ramdhani, Humisar Hasugian.....</b>	<b>1321-1329</b>
PERANCANGAN SISTEM E-COMMERCE LAYANAN PERCETAKAN BERBASIS ODOO MENGGUNAKAN METODE SDLC PADA PT XEROGRAPHY INDONESIA <b>Muhammad Ridhowan Annas, Lis Suryadi, Grace Gata, Lauw Li Hin.....</b>	<b>1330-1339</b>
PENERAPAN SISTEM PENUNJANG KEPUTUSAN UNTUK PEMILIHAN SUPPLIER AYAM PADA AYAM BAKAR JOGLO CAK MOYO MENGGUNAKAN METODE SIMPLE ADDITIVE WEIGHTING <b>Rifai Abdul Azis, Humisar Hasugian .....</b>	<b>1340-1347</b>
RANCANGAN SISTEM E-COMMERCE PADA TOKO BATIK TRIWARNI UNTUK MEMPERLUAS JANGKAUAN PASAR <b>Rafi Ichsan Madani, Lis Suryadi.....</b>	<b>1348-1357</b>
ANALISIS DAN PERANCANGAN WEB E-COMMERCE MENGGUNAKAN CONTENT MANAGEMENT SYSTEM WORDPRESS PADA TOKO SINAR BERLIAN <b>Farrel Yusuf, Ita Novita.....</b>	<b>1358-1367</b>
IMPLEMENTASI E-COMMERCE MENGGUNAKAN CMS WORDPRESS UNTUK MENGOPTIMALKAN PENJUALAN DI TOKO LEGOSO PARFUM <b>Ahmad Rizky Utomo, Agnes Aryasanti .....</b>	<b>1368-1376</b>
IMPLEMENTASI E-COMMERCE UNTUK MENDUKUNG PENJUALAN PADA TOKO ZAFANKA MENGGUNAKAN CMS (CONTENT MANAGEMENT SYSTEM) WORDPRESS <b>Siti Ayu Nurzanah, Bima Cahya Putra, Hari Prapcoyo.....</b>	<b>1377-1385</b>
RANCANGAN SISTEM PEMESANAN PAKAIAN BERBASIS WOOCOMMERCE PADA RUMAH JAHIT QUEENNARA <b>Dhoni Khairi, Wiwin Windihastuty .....</b>	<b>1386-1395</b>

IMPLEMENTASI SISTEM PENJUALAN ONLINE BERBASIS CMS PADA TOKO BUTIK NAOMI

**Salsabila Vasya, Bima Cahya Putra, Novita Mariana ..... 1396-1405**

SISTEM PENDUKUNG KEPUTUSAN PENILAIAN KARYAWAN TERBAIK PADA PT. DIGIVO KREATIF INDONESIA MENGGUNAKAN PROFILE MATCHING

**Afnan Firdaus Febriansyah, Atik Ariesta..... 1406-1415**

IMPLEMENTASI E-COMMERCE MENGGUNAKAN PLATFORM CONTENT MANAGEMENT SYSTEM (CMS) UNTUK MENINGKATKAN PENJUALAN PADA PT OLAIF

**Histori Buulolo, Agus Umar Hamdani..... 1416-1425**

SISTEM PENENTUAN SKEMA PENAWARAN PROYEK IT YANG OPTIMAL BERBASIS AHP DAN WP

**Marsha Nurtya Rachma, Bima Cahya Putra, Mujito ..... 1426-1435**

SISTEM PENUNJANG KEPUTUSAN PEMILIHAN SUPPLIER DENGAN METODE ANALYTICAL HIERARCHY PROCESS DAN SIMPLE ADDITIVE WEIGHTING

**Andry, samsinar ..... 1436-1445**

MEMBANGUN E-COMMERCE BERBASIS CONTENT MANAGEMENT SYSTEM (CMS) WORDPRESS PADA TOKO KARYA DARA UNTUK MEMPERLUAS JANGKAUAN PASAR

**Lilis Sri Lestari, Bima Cahya Putra ..... 1446-1455**

STRATEGI PENERAPAN CRM BERBASIS WEB PADA SISTEM RESERVASI SERVICE KENDARAAN DIBENKEL MOTOR GONGGO

**Muhamad Alfian Sandhikara, Lestari Margatama ..... 1456-1465**

PERANCANGAN DAN IMPLEMENTASI SISTEM E-COMMERCE PADA TOKO SAKINAH UNTUK PENJUALAN PRODUK FASHION BERBASIS WEB

**Meriani Wulandari, Lis Suryadi..... 1466-1474**

PERANCANGAN, IMPLEMENTASI WEBSITE E-COMMERCE PT MAP DENGAN ANALISIS BMC DAN FISHBONE DIAGRAM BERBASIS WORDPRESS

**Muhammad Farhan Akbar, Lis Suryadi ..... 1475-1483**

PENERAPAN E-COMMERCE BERBASIS CONTENT MANAGEMENT SYSTEM (CMS) PADA TOKO SRC DIDI

**Ghafira Ramdhania Putri Hami, Muhammad Ainur Rony ..... 1484-1493**

## RANCANGAN SISTEM PEMESANAN PAKAIAN BERBASIS WOOCOMMERCE PADA RUMAH JAHIT QUEENNARA

Dhoni Khairi<sup>1</sup>, Wiwin Windihastuty<sup>2\*</sup>

<sup>1,2</sup> Sistem Informasi, Fakultas Teknologi Informasi, Universitas Budi Luhur, Jakarta Selatan, Indonesia

Email: <sup>1</sup>\*2112500422@budiluhur.ac.id, <sup>2</sup>wiwin.windihastuty@budiluhur.ac.id

(\* : corresponding author)

**Abstrak-** Rumah Jahit Queennara adalah sebuah usaha yang bergerak dalam bidang jasa pembuatan pakaian sesuai dengan pesanan pelanggan. Usaha ini berlokasi di rumah pemilik, di mana sebagian besar pelanggan yang membutuhkan jasa jahit datang secara langsung untuk melakukan pemesanan. Hingga saat ini, Rumah Jahit Queennara masih mengandalkan pelanggan lama, namun strategi tersebut dinilai kurang efektif untuk mempertahankan keberlangsungan usaha karena adanya perubahan pola perilaku konsumen yang lebih mengutamakan kemudahan, fleksibilitas, dan kecepatan dalam proses pemesanan. Berdasarkan permasalahan tersebut, penelitian ini bertujuan untuk merancang dan membangun sebuah sistem berbasis *website* yang dapat memberikan kemudahan bagi pelanggan sekaligus memperluas jangkauan pasar Rumah Jahit Queennara. Metode penelitian yang digunakan adalah pendekatan *Business Model Canvas* (BMC) untuk menetapkan model bisnis yang ada serta mengidentifikasi peluang pengembangan usaha. Pengumpulan data dilakukan melalui wawancara, observasi langsung, dan studi pustaka. Tahapan penelitian meliputi analisis kebutuhan, perancangan sistem, implementasi, hingga pemeliharaan sistem. Hasil dari penelitian ini berupa *website* yang memungkinkan pelanggan mengakses informasi produk, melakukan pemesanan secara *online*, serta memudahkan pemilik usaha dalam mengelola transaksi, promosi, dan pencatatan penjualan. Penelitian ini diharapkan dapat meningkatkan efektivitas proses bisnis Rumah Jahit Queennara, memberikan nilai tambah bagi pelanggan melalui kemudahan akses layanan, serta membantu pemilik usaha dalam menghadapi persaingan dengan memanfaatkan teknologi *digital* secara optimal.

**Kata Kunci:** Penjahit, Pemesanan, *Website*, *Business Model Canvas*

## DESIGN OF A WOOCOMMERCE-BASED CLOTHING ORDERING SYSTEM AT RUMAH JAHIT QUEENNARA

**Abstract-** *Rumah Jahit Queennara is a business engaged in providing tailoring services according to customer orders. The business is located at the owner's residence, where most customers who need tailoring services come directly to place their orders. Until now, Rumah Jahit Queennara has relied on repeat customers; however, this strategy is considered less effective in maintaining business continuity due to changes in consumer behavior that increasingly prioritize convenience, flexibility, and speed in the ordering process. Based on these issues, this research aims to design and develop a website-based system that can provide greater convenience for customers while also expanding the market reach of Rumah Jahit Queennara.*

*The research method used is the Business Model Canvas (BMC) approach to map the existing business model and identify opportunities for business development. Data collection was carried out through interviews, direct observations, and literature studies. The stages of the research include needs analysis, system design, implementation, and system maintenance. The result of this research is a website that enables customers to access product information, place online orders, and facilitates the business owner in managing transactions, promotions, and sales records. This research is expected to improve the effectiveness of Rumah Jahit Queennara's business processes, provide added value to customers through easy access to services, and assist the business owner in facing competition by optimally utilizing digital technology.*

**Keywords:** *Tailor, Ordering, Website, Business Model Canvas*

### 1. PENDAHULUAN

Teknologi yang semakin berkembang pesat dan telah masuk ke hampir seluruh aspek kehidupan manusia kini dimanfaatkan secara luas dalam bidang ekonomi. *Internet* dan berbagai inovasi *digital* memberikan kemudahan bagi masyarakat dalam memenuhi kebutuhan sehari-hari. Salah satu wujud nyata dari kemajuan tersebut adalah hadirnya *e-commerce*. Inovasi ini membawa perubahan besar dalam cara pemasaran dilakukan serta mampu menekan biaya operasional bisnis. *E-commerce* memungkinkan proses jual beli dan pertukaran informasi berlangsung secara *online*, hanya dengan menggunakan perangkat komputer dan koneksi internet, tanpa harus bertatap muka langsung [1]

Rumah Jahit Queennara merupakan usaha konveksi yang bergerak di bidang pembuatan pakaian seperti kemeja, baju muslim, dan pakaian *custom* lainnya. Namun, promosi dan pemesanan masih dilakukan secara konvensional melalui media sosial seperti *WhatsApp* dan *Instagram*. Meskipun media sosial cukup membantu, namun kurang *optimal* untuk melayani calon pelanggan dari luar daerah yang membutuhkan akses informasi yang lebih lengkap, terstruktur, dan dapat diakses kapan saja.

Permasalahan utama yang dihadapi meliputi: promosi yang belum *optimal* untuk menjangkau pelanggan dari berbagai wilayah, informasi produk dan layanan belum terpusat dalam satu *platform*, proses pemesanan masih dilakukan secara manual, belum tersedianya sistem pemesanan *online* yang terintegrasi, dan persaingan usaha konveksi yang semakin kompetitif. Banyaknya pelaku usaha sejenis yang telah menerapkan sistem layanan berbasis digital mendorong Rumah Jahit Queennara untuk segera melakukan pengembangan *digitalisasi*.

Sistem *e-commerce* dibuat menggunakan *Content Management System (CMS) WordPress* sebagai upaya untuk memberikan solusi untuk masalah yang ada [2]. *E-commerce* merupakan suatu bentuk model bisnis yang memungkinkan *individu* maupun perusahaan untuk melakukan transaksi jual beli barang atau jasa secara daring melalui *internet* [3]. *WordPress* merupakan salah satu *platform Content Management System (CMS)* bersifat sumber terbuka (*open source*), yang memudahkan pengguna dalam pembuatan serta pengelolaan konten situs *web* secara daring [4].

Perlu dilakukannya strategi SEO untuk *website*. SEO merupakan singkatan dari *Search Engine Optimization*, yaitu serangkaian upaya untuk meningkatkan visibilitas sebuah situs web di hasil pencarian mesin telusur [5]. *Unified Modeling Language (UML)* digunakan sebagai bahasa pemodelan perangkat lunak yang telah distandarkan untuk membuat rancangan sistem perangkat lunak [6]. *Use case diagram* bertujuan untuk mendeskripsikan kebutuhan sistem [7], sedangkan *activity diagram* digunakan dalam proses pemodelan alur aktivitas [7].

*Business Model Canvas (BMC)* merupakan sebuah alat bantu *visual* yang berfungsi sebagai kerangka berpikir strategis dalam merancang model bisnis [8]. *Diagram Fishbone* digunakan untuk menganalisis dan mengidentifikasi berbagai faktor yang mungkin menjadi penyebab suatu permasalahan [9]. *Hosting* adalah tempat untuk menyimpan berbagai data dan informasi yang terdapat di sebuah *website* agar dapat diakses melalui jaringan *internet* [10].

Penelitian ini bertujuan merancang situs *web e-commerce* untuk memberi pelanggan kenyamanan transaksional dan membantu pemilik meningkatkan pemasaran dan penjualan. Situs *web* ini diharapkan dapat mendukung Rumah Jahit Queennara secara *digital* dan memberikan informasi serta layanan pemesanan kepada pelanggan potensial, terutama pelanggan lokal dan internasional.

## 2. METODE PENELITIAN

### 2.1 Tahapan Penelitian

Penelitian ini diselesaikan melalui beberapa tahapan. Tahapan Proses dimulai dengan mengidentifikasi permasalahan yang ada, dilanjutkan dengan pengumpulan data yang relevan. Setelah itu, dilakukan pemodelan bisnis dan perancangan *system* yang sesuai. Tahap selanjutnya adalah implementasi *system*, hingga akhirnya penelitian ini mencapai tujuan yang telah ditetapkan.

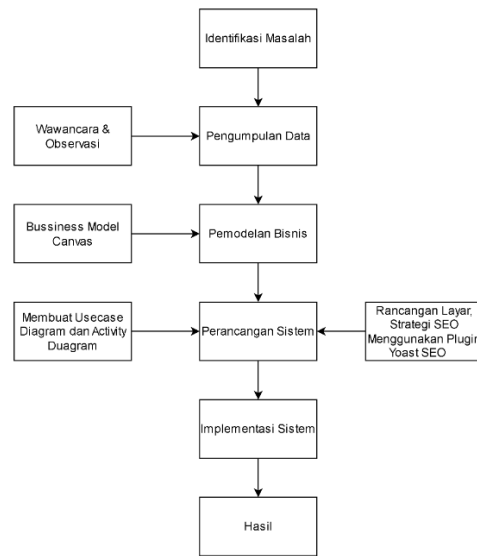

**Gambar 1.** Tahapan Penelitian

Pada gambar 1. terlihat proses penelitian untuk Rumah Jahit Queennara diawali dengan mengidentifikasi berbagai permasalahan dalam proses penjualan, salah satunya adalah ketiadaan *website* sebagai media promosi dan pemesanan jasa. Setelah permasalahan dianalisis, dilakukan pengumpulan data melalui beberapa metode seperti observasi, wawancara, telaah dokumen, dan studi pustaka. Penelitian ini bertujuan untuk meningkatkan efektivitas dalam proses pemesanan serta penjualan produk. Untuk menjawab permasalahan yang ada, digunakan pendekatan BMC guna memetakan sistem bisnis yang tengah dijalankan di Rumah Jahit Queennara. Tahapan berikutnya adalah merancang sistem, termasuk desain tampilan antarmuka dan strategi SEO pada *platform* Rumah Jahit Queennara. Terakhir, tahap implementasi dilakukan dengan membangun sistem penjualan menggunakan CMS di Rumah Jahit Queennara.

## 2.2 Metode Pengumpulan Data

Tujuan dari proses pengumpulan data ini adalah untuk memperoleh informasi yang dibutuhkan dalam perancangan sistem, sehingga dapat menunjang tercapainya tujuan penelitian. Beberapa teknik yang digunakan dalam proses ini antara lain:

- a. Observasi  
Pengamatan langsung dilakukan di lokasi Rumah Jahit Queennara yang terletak di Kampung Cipadu, Kota Tangerang, Banten. Observasi ini bertujuan untuk melihat secara langsung aktivitas produksi yang berlangsung di konveksi tersebut.
- b. Studi Pustaka  
Teknik ini digunakan untuk mengumpulkan informasi dari berbagai sumber tertulis, termasuk penelitian terdahulu yang berkaitan dengan topik penelitian saat ini.
- c. Wawancara  
Wawancara dilakukan dengan pemilik Rumah Jahit Queennara untuk memperoleh informasi mengenai sistem penjualan yang telah diterapkan. Usaha ini telah beroperasi sejak tahun 2001, dan seiring perkembangan usaha serta bertambahnya jenis produk, media sosial seperti Instagram mulai digunakan untuk keperluan promosi.
- d. Analisis Dokumen  
Pengumpulan data juga dilakukan dengan menelaah dokumen-dokumen yang relevan. Dokumen tersebut antara lain berupa nota transaksi dan laporan penjualan, yang memberikan informasi penting untuk mendukung penelitian ini.

## 3. HASIL DAN PEMBAHASAN

Pada bagian ini berisi analisis, hasil implementasi ataupun pengujian serta pembahasan dari topik penelitian, yang bisa dibuat terlebih dahulu metodologi penelitian. Bagian ini juga merepresentasikan penjelasan yang berupa penjelasan, gambar, tabel dan lainnya.

### 3.1 Analisis proses *system* serjalan

Analisis proses *system* berjalan pada rumah jahit *queennara* dalam bentuk *activity diagram* pada pada gambar 2 berikut:

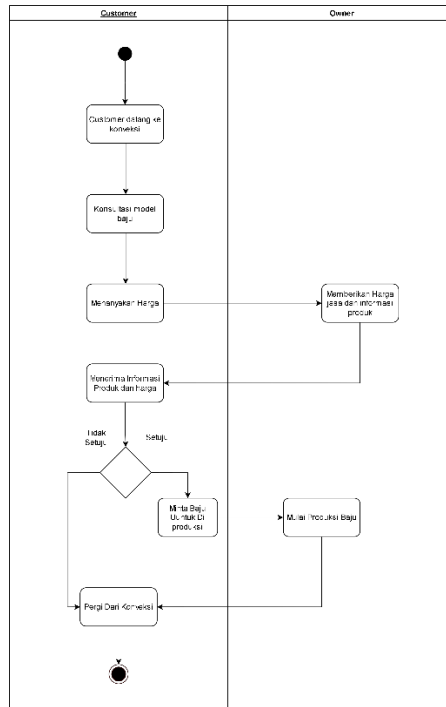

Gambar 2. Proses Pemesanan

Pada gambar 2. terlihat *Activity diagram* di atas menggambarkan alur proses pemesanan baju secara langsung oleh *customer* ke usaha konveksi. Proses dimulai ketika *customer* datang ke konveksi untuk berkonsultasi mengenai model baju yang ingin dibuat. Pada tahap ini, *customer* biasanya menyampaikan kebutuhan desain, jenis bahan, ukuran, hingga jumlah pesanan. Setelah konsultasi, *customer* menanyakan harga atas layanan dan produk yang ditawarkan. Menanggapi hal tersebut, *owner* atau pemilik usaha konveksi akan memberikan informasi mengenai harga jasa dan rincian produk sesuai permintaan *customer*. Informasi ini mencakup biaya produksi, jenis bahan yang digunakan, serta estimasi waktu pengerjaan. Setelah menerima informasi tersebut, *customer* akan mempertimbangkannya. Jika *customer* setuju dengan harga dan informasi yang diberikan, maka *customer* akan meminta agar baju segera diproduksi. Namun jika *customer* tidak setuju, maka *customer* memutuskan untuk tidak melanjutkan proses dan pergi dari konveksi. Apabila terjadi kesepakatan, *owner* akan segera memulai proses produksi baju sesuai dengan permintaan yang telah disepakati bersama.

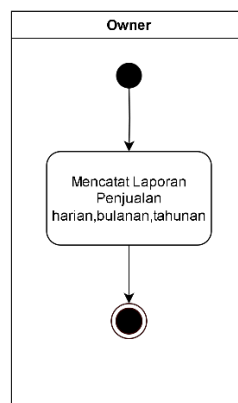

Gambar 3. Laporan

Pada gambar 3. terlihat *Activity diagram* di atas menunjukkan proses pencatatan laporan penjualan yang dilakukan oleh *owner* atau pemilik usaha konveksi. Proses ini dimulai dari inisiasi aktivitas oleh *owner*, kemudian dilanjutkan dengan mencatat laporan penjualan berdasarkan periode waktu tertentu, yaitu laporan harian, bulanan, dan tahunan. Pencatatan ini bertujuan untuk memantau performa penjualan usaha dari waktu ke waktu serta menjadi bahan evaluasi dan pengambilan keputusan bisnis di masa mendatang. Setelah proses pencatatan selesai, aktivitas pun berakhir. Proses ini bersifat rutin dan penting dalam menjaga transparansi serta kelangsungan operasional usaha.

### 3.1.1 Analisis Masalah

Pada tahap analisis masalah, dilakukan penjabaran secara rinci mengenai berbagai permasalahan yang terjadi di Rumah Jahit Queennara. Permasalahan-permasalahan tersebut kemudian dianalisis untuk mengetahui penyebab utamanya. Salah satu alat bantu yang digunakan dalam proses analisis ini adalah *Fishbone Diagram*. *Diagram* ini berfungsi sebagai media visual yang membantu dalam mengidentifikasi, menganalisis, serta menggambarkan secara sistematis berbagai kemungkinan penyebab dari suatu permasalahan yang terjadi. Adapun berikut merupakan tampilan *Fishbone Diagram* yang digunakan dalam proses analisis tersebut.

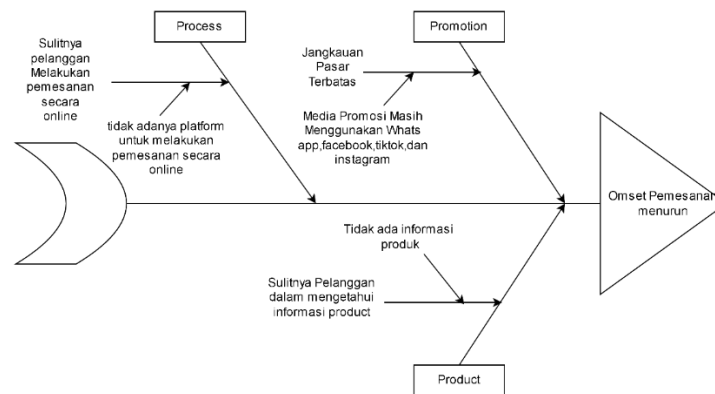

**Gambar 4. Fishbone Diagram**

Pada gambar 4. terlihat *fishbone diagram* Untuk memahami penyebab menurunnya omset penjualan di Rumah Jahit Queennara, dilakukan analisis menggunakan alat bantu *visual* berupa *Fishbone Diagram* atau *diagram* sebab-akibat. *Diagram* ini digunakan untuk mengidentifikasi faktor-faktor utama yang diduga menjadi penyebab turunnya kinerja penjualan.

Adapun hasil analisis tersebut dibagi ke dalam empat kategori utama sebagai berikut:

- a. *Process*(proses)  
Sistem pemesanan masih dilakukan secara *offline* dan belum terintegrasi dengan teknologi digital. Hal ini menyebabkan proses pelayanan menjadi lambat dan kurang efisien. Selain itu, pencatatan data penjualan juga belum terdigitalisasi, sehingga menyulitkan pemantauan performa usaha secara akurat dan *real-time*.
- b. *Promotion*(promosi)  
Promosi usaha dinilai masih sangat terbatas. Rumah Jahit Queennara belum secara optimal memanfaatkan media digital seperti media sosial, *marketplace*, atau *platform e-commerce*. Kurangnya promosi ini membuat usaha sulit menjangkau konsumen baru dan kalah bersaing dengan konveksi lain yang lebih aktif dalam pemasaran digital.
- c. *Product*(produk)  
Variasi produk yang ditawarkan masih minim dan belum menyesuaikan dengan selera pasar atau tren *fashion* terbaru. Di samping itu, kualitas produk seperti jahitan, ukuran, dan bahan kadang kurang konsisten, yang dapat mempengaruhi tingkat kepuasan pelanggan.

### 3.1.2 Business Model Canvas (BMC)

*Business Model Canvas* (BMC) digunakan untuk menyajikan gambaran model bisnis secara ringkas dan mudah dipahami. Konsep ini diterapkan pada Rumah Jahit Queennara sebagai kerangka dalam menjalankan kegiatan usahanya. Usaha ini mencakup penjualan pakaian pria dan wanita, produk kaos polos berbahan katun,

serta penyediaan layanan sablon. Berikut merupakan *visualisasi* susunan *Business Model Canvas* yang menggambarkan elemen-elemen utama dari model bisnis Rumah Jahit Queennara.

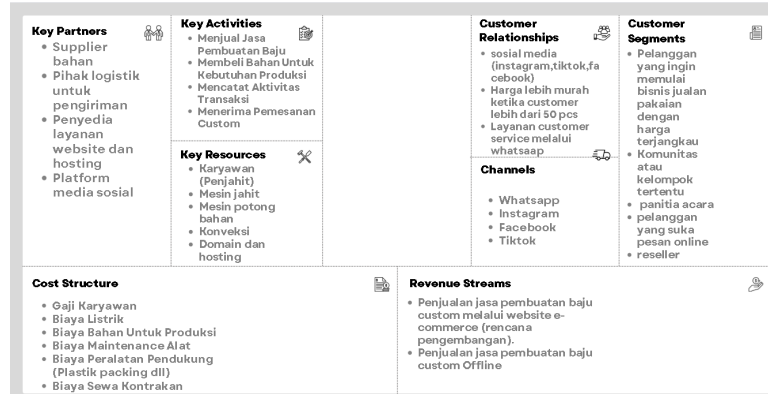

Gambar 5. *Bussines Model Canvas*

Pada gambar 3.4 terlihat *Business Model Canvas (BMC)* di atas menjelaskan secara ringkas model bisnis dari Rumah Jahit Queennara, sebuah usaha konveksi yang berbasis *online* dan menerima pesanan baju *custom*. Penjelasan tiap komponennya adalah sebagai berikut:

a. *Customer Segment* (Segmen Pelanggan)

Rumah Jahit Queennara melayani berbagai jenis pelanggan, mulai dari individu yang ingin memulai bisnis baju, komunitas tertentu, panitia acara, hingga *reseller*. Selain itu, pelanggan yang lebih suka memesan secara *online* juga menjadi target utama karena bisnis ini berbasis *website*.

b. *Value proportion* (Nilai yang di tawarkan)

Usaha ini menawarkan harga yang terjangkau, kemudahan pemesanan lewat *website*, kualitas jahitan dan bahan yang baik, serta layanan pemesanan *sample* terlebih dahulu agar pelanggan bisa memastikan kualitas produk sebelum memesan dalam jumlah banyak.

c. *Channels*(Saluran distribusi dan promosi)

Untuk menjangkau pelanggan, Rumah Jahit Queennara menggunakan media sosial seperti *WhatsApp*, *Instagram*, *Facebook*, dan *TikTok*. Saluran ini digunakan baik untuk promosi maupun komunikasi dengan calon pembeli.

d. *Customer Relationship*( Hubungan dengan pelanggan)

Interaksi dengan pelanggan dilakukan melalui media sosial dan *WhatsApp*. Selain itu, pelanggan juga bisa mendapatkan harga lebih murah jika memesan dalam jumlah besar (misalnya lebih dari 50 pcs), sebagai bentuk strategi membangun loyalitas.

e. *Revennue Streams*(Sumber pendapatan)

Sumber utama pendapatan berasal dari jasa pembuatan baju custom yang dipesan oleh pelanggan.

f. *Key Resource*(Sumberdaya utama)

Sumber daya yang mendukung jalannya bisnis ini meliputi karyawan atau penjahit, mesin jahit, mesin pemotong bahan, tempat konveksi, serta *domain* dan *hosting* untuk menjalankan *website* pemesanan.

g. *Key Activities*(Aktifitas utama)

Aktivitas utama yang dilakukan meliputi penjualan jasa pembuatan baju, pembelian bahan untuk produksi, pencatatan transaksi, dan pengelolaan pemesanan secara *online*.

h. *Key Partners*(Mitra utama)

Mitra penting yang mendukung operasional bisnis ini antara lain *supplier* bahan, jasa logistik untuk pengiriman barang, penyedia layanan *website/hosting*, serta *platform* media sosial yang digunakan untuk pemasaran.

i. *Cost Structure*(Struktur biaya)

Biaya operasional yang dikeluarkan mencakup gaji karyawan, biaya listrik, pembelian bahan, perawatan alat, serta pengadaan perlengkapan pendukung seperti plastik *packing*.

### 3.1.3 Usecase Diagram

Berikut adalah gambar 6 dari *usecase diagram* :

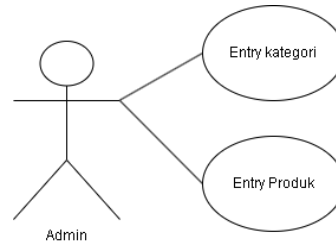

**Gambar 6.** *Usecase diagram Master Admin*

Pada gambar 6. terlihat *use case* ini menggambarkan interaksi *Admin* dengan sistem, di mana *Admin* dapat melakukan *entry* kategori untuk mengelompokkan produk sesuai klasifikasi tertentu, serta *entry* produk untuk menambahkan data produk baru ke dalam *database*.

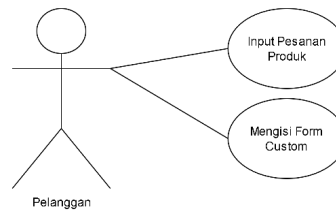

**Gambar 7.** *Usecase Diagram Transaksi Pelanggan*

Pada gambar 7. terlihat *use case* ini menunjukkan interaksi Pelanggan dengan sistem, di mana pelanggan dapat melakukan *input* pesanan produk sesuai kebutuhan serta mengisi *form custom* untuk memberikan detail tambahan seperti ukuran, model, atau preferensi khusus.

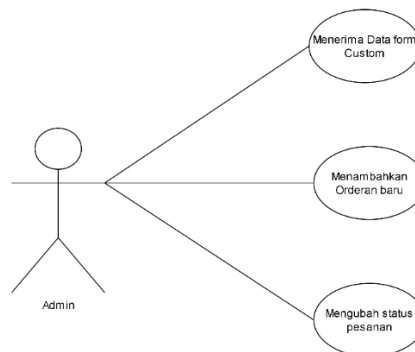

**Gambar 8.** *Usecase Diagram Transaksi Admin*

Pada gambar 8. terlihat *use case* ini memperlihatkan peran *Admin* dalam mengelola pesanan pelanggan. *Admin* dapat menerima data *form custom* yang dikirim oleh pelanggan, kemudian menambahkan orderan baru berdasarkan informasi tersebut, serta memiliki kewenangan untuk mengubah status pesanan sesuai perkembangan proses produksi atau pengiriman.

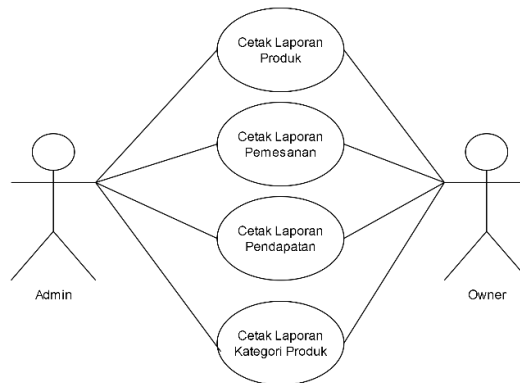

**Gambar 9.** Usecase Diagram Laporan

Pada gambar 3.10 terlihat *use case* ini menggambarkan interaksi *Admin* dan Pimpinan dengan sistem dalam pembuatan laporan. *Admin* dapat menghasilkan berbagai jenis laporan seperti laporan produk, laporan pemesanan, laporan pendapatan, serta laporan kategori produk.

### 3.1.4 Rancangan Layar

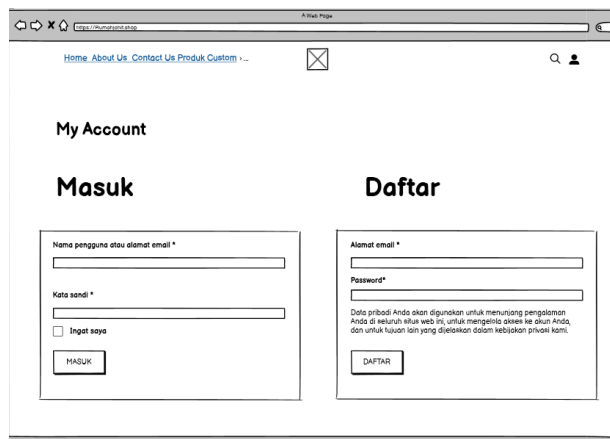

**Gambar 10.** Rancangan Layar *Login Dan Registrasi*

Pada gambar 10. terlihat halaman *My Account* dirancang untuk memudahkan pengguna dalam mengelola akun mereka dengan membagi tampilan menjadi dua bagian utama, yaitu fitur login (*Masuk*) dan pendaftaran akun baru (*Daftar*). Pada bagian *Masuk*, tersedia formulir yang meminta pengguna memasukkan nama pengguna atau alamat email serta kata sandi, dilengkapi opsi “Ingat saya” untuk menyimpan sesi login, dan tombol aksi bertuliskan “MASUK” di bagian bawah. Sedangkan pada bagian *Daftar*, pengguna hanya diminta mengisi alamat email untuk menerima tautan pengaturan kata sandi, disertai informasi singkat mengenai kebijakan privasi dan pemanfaatan data pribadi, kemudian diakhiri dengan tombol “DAFTAR”. Di bagian atas halaman terdapat menu navigasi dengan tautan ke halaman Home, Shop, About Us, dan Contact Us, serta ikon pencarian, keranjang belanja, dan akun yang diletakkan di sisi kanan header untuk mendukung pengalaman pengguna yang lebih praktis.

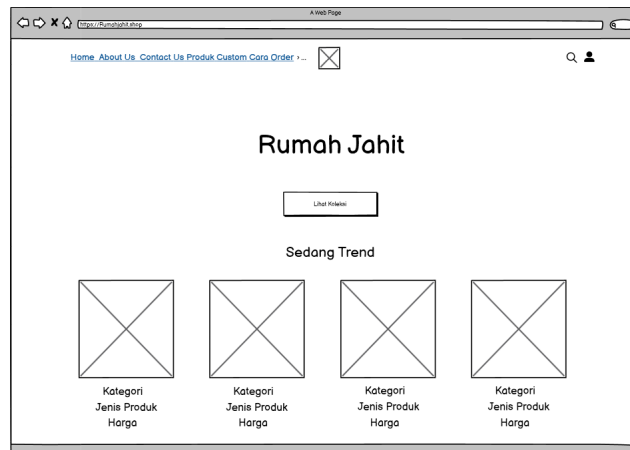

Gambar 11. Rancangan Layar Tampilan Menu

Pada gambar 11. terlihat tampilan awal *website* terdiri dari header berisi logo, menu navigasi, kolom pencarian, dan ikon keranjang. Di bawahnya terdapat nama *website* “Rumah Jahit” dengan sebuah tombol lihat koleksi. Selanjutnya, ada bagian sedang trend yang menampilkan beberapa produk unggulan dalam bentuk gambar produk, nama, kategori, dan harga. Di bawah produk trend, terdapat tombol lihat koleksi. Bagian berikutnya menampilkan beberapa gambar koleksi dengan tombol lihat koleksi di setiap gambar. Lalu ada bagian produk terbaru yang menampilkan beberapa produk terbaru dengan format gambar, nama, kategori, dan harga. Di bawahnya terdapat teks informasi atau promosi. Bagian akhir berisi navigasi menu cepat dengan beberapa ikon menu dan nama kategori di bawahnya.

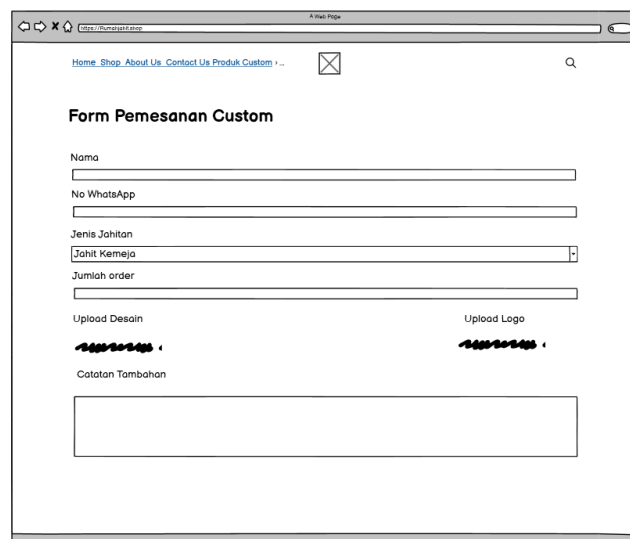

Gambar 12. Rancangan Layar *Form Pemesanan Custom*

Pada gambar 12. terlihat Rancangan layar ini merupakan halaman *Form Pemesanan Custom* yang dirancang untuk memudahkan pelanggan dalam mengisi data pemesanan produk jahit sesuai kebutuhan. Di bawahnya, terdapat judul halaman yang menjelaskan fungsi *form*. Formulir terdiri dari beberapa *input field*, yaitu Nama, Nomor *WhatsApp*, dan *dropdown* Jenis Jahitan untuk memilih jenis produk jahitan seperti “Jahit Kemeja”. Tersedia pula *input* Jumlah *Order* untuk memasukkan jumlah pesanan yang diinginkan. Selain itu, pengguna dapat mengunggah *file* desain melalui fitur *Upload Desain* serta *file logo* melalui fitur *Upload Logo*. Terakhir, terdapat area teks Catatan Tambahan yang berfungsi bagi pelanggan untuk memberikan instruksi atau keterangan khusus terkait pesanan. Semua elemen pada *form* ini ditata secara sederhana agar proses pengisian data menjadi lebih intuitif dan efisien bagi pengguna.

#### 4. KESIMPULAN

Penelitian ini telah berhasil merancang dan membangun sistem jasa pembuatan baju secara *online* berbasis *CMS WordPress* untuk Rumah Jahit Queennara. Melalui pengembangan *website* ini, promosi usaha kini dapat dilakukan secara lebih optimal dan menjangkau pelanggan dari berbagai wilayah melalui media digital seperti SEO dan integrasi media sosial. Informasi produk dan layanan telah terpusat dalam satu *platform*, sehingga memudahkan pelanggan dalam mengakses detail produk, harga, serta prosedur pemesanan. Proses pemesanan yang sebelumnya dilakukan secara *offline* kini dapat dilakukan secara *online* melalui formulir pemesanan yang tersedia di *website*. Sistem pemesanan *online* yang terintegrasi ini juga memungkinkan pemilik usaha untuk memantau dan merekap transaksi secara lebih efisien. Selain itu, dengan hadirnya sistem digital ini, Rumah Jahit Queennara menjadi lebih kompetitif dalam menghadapi persaingan usaha konveksi yang semakin ketat, karena mampu memberikan layanan yang lebih cepat, mudah, dan menjangkau pasar yang lebih luas.

#### DAFTAR PUSTAKA

- [1] R. Dharmawan and G. Gata, "Menggunakan Content Management System Wordpress Pada Toko Jaksquare."
- [2] M. Nur, I. Wicaksono, and H. Irawan, "Merancang Bangun Web E-Commerce Menggunakan Wordpress Studi Kasus Toko Arleuis." [Online]. Available: <http://jom.fti.budiluhur.ac.id/index.php/IDEALIS/index>
- [3] V. Y. P. Ardhana and M. D. Mulyodiputro, "Pelatihan E-Commerce dan Marketplace Bagi Masyarakat Muda Desa Dasan Baru Kediri," *J. Pengabd. Literasi Digit. Indones.*, vol. 2, no. 1, pp. 1–6, 2023, doi: 10.57119/abdimas.v2i1.19.
- [4] A. A. A. Ushud, I. Novita, and N. Juliasari, "Pelatihan Pemanfaatan CMS Untuk Pembuatan Website Bagi OrangTua Siswa Sekolah Alam Tangerang," *Jam-Tekno (Jurnal Pengabd. Kpd. Masy. TEKNO)*, vol. 2, no. 1, pp. 20–25, 2021.
- [5] Budi Dharma, Ahmaad Thoriq Alfian, and Wein Rizki Dharmawan, "Analisis Dampak Search Engine Optimization (Seo) Pada E-Commerce Yang Ada Di Indonesia," *J. Publ. Ekon. dan Akunt.*, vol. 3, no. 2, pp. 169–174, 2023, doi: 10.51903/jupea.v3i2.884.
- [6] R. Abdillah, "Pemodelan Uml Untuk Sistem Informasi Persewaan Alat Pesta," *J. Fasilkom*, vol. 11, no. 2, pp. 79–86, 2021, doi: 10.37859/jf.v11i2.2673.
- [7] S. Ramdany, "Penerapan UML Class Diagram dalam Perancangan Sistem Informasi Perpustakaan Berbasis Web," *J. Ind. Eng. Syst.*, vol. 5, no. 1, 2024, doi: 10.31599/2e9afp31.
- [8] M. Izwan Sepriyadi *et al.*, "Analisis Business Model Canvas (BMC) Pada UMKM Cimol Aa di Kota Tanjungpinang," *J. Soc. Sci. Res.*, vol. 3, pp. 2270–2281, 2023, [Online]. Available: <https://j-innovative.org/index.php/Innovative>
- [9] F. Sulianta and U. Widyatama, "Diagram Fishbone untuk Berbagai Kebutuhan," no. November, 2024.
- [10] A. Bimandaru, A. Alamsyah, and A. Nugroho, "Analisis Pengujian Penetrasi Pada Layanan Hosting Menggunakan Metode Black Box (Studi kasus : Blogspot, Wordpress dan Shared Hosting)," *Foristek*, vol. 14, no. 1, 2023, doi: 10.54757/fs.v14i1.238.