



**KEPUTUSAN DEKAN FAKULTAS EKONOMI DAN BISNIS
UNIVERSITAS BUDI LUHUR
NOMOR : K/UBL/FEB/000/047/09/24**

TENTANG :

**PENUGASAN KEGIATAN TRI DHARMA & PENUNJANG BAGI DOSEN
FAKULTAS EKONOMI DAN BISNIS UNIVERSITAS BUDI LUHUR
SEMESTER GASAL TAHUN AKADEMIK 2024/2025**

DEKAN FAKULTAS EKONOMI DAN BISNIS UNIVERSITAS BUDI LUHUR

- Menimbang : 1) Bahwa Dosen adalah pendidik profesional dan ilmu dengan tugas utama mentrans-
formasikan, mengembangkan, dan menyebarluaskan ilmu pengetahuan, teknologi, dan seni
melalui pendidikan/pengajaran penelitian & karya ilmiah, dan Pengabdian pada masyarakat
yang dikenal dengan istilah Tri Dharma Perguruan Tinggi;
2) Bahwa untuk meningkatkan profesionalitas dan kompetensi sebagai pendidik professional
maka dipandang perlu untuk memberikan tugas-tugas tambahan/penunjang dalam lingkup
kegiatan penunjang Tri Dharma;
- Mengingat : 1) Undang-undang No. 20 tahun 2003 tentang Sistem Pendidikan Nasional;
2) Undang-undang No. 12 tahun 2012 tentang Pendidikan Tinggi;
3) Peraturan Pemerintah (PP) Nomor 57 Tahun 2021 tentang Standar Nasional Pendidikan
Nasional;
4) Peraturan Menteri Pendidikan dan Kebudayaan Republik Indonesia Nomor 3 tahun 2020
tentang Standar Nasional Pendidikan Tinggi;
5) Statuta Universitas Budi Luhur.
6) Keputusan Pengurus Yayasan pendidikan Budi Luhur Cakti Nomor
K/YBLC/KET/000/020/001/24 tentang pengangkatan Saudara Prof. Dr. Drs. Selamat
Riyadi, M.Si sebagai Dekan Fakultas Ekonomi dan Bisnis Universitas Budi Luhur.

MEMUTUSKAN

- Menetapkan :
PERTAMA : Menugaskan dosen-dosen Fakultas Ekonomi dan Bisnis Universitas Budi Luhur untuk
melaksanakan kegiatan **Tri Dharma Perguruan Tinggi dan penunjangnya** pada Semester
Gasal Tahun Akademik 2024/2025 yang meliputi:
a) **Kegiatan partisipasi aktif** dalam Pertemuan Ilmiah sebagai
Ketua/Anggota/Peserta/Pembicara/Penulis/Narasumber pada kegiatan Seminar, Workshop,
Konferensi, Pelatihan, Simposium, Lokakarya, Forum Diskusi, Sarasehan dan sejenisnya;
b) **Publikasi Ilmiah** pada Prosiding, Jurnal/majalah/surat kabar dan sejenisnya;
c) **Partisipasi dalam organisasi** profesi, organisasi keilmuan dan/atau organisasi lain yang
menunjang kegiatan Tri Dharma Pendidikan Tinggi;
d) **Pengabdian Kepada Masyarakat (PPM)**, dalam kegiatan terprogram,
terjadwal atau insidental;
- KEDUA : Dosen-dosen yang melaksanakan penugasan wajib membuat Laporan Kegiatan, dengan
mengikuti pedoman dari Fakultas/Program Studi, sebagai pertanggungjawaban atas kegiatan
yang diikuti;
- KETIGA : Kegiatan Tri Dharma yang tidak termasuk dalam surat keputusan ini akan memiliki
penugasan tersendiri;
- KEEMPAT : Keputusan ini berlaku sejak tanggal ditetapkan dan akan diubah sebagaimana mestinya apabila
di kemudian hari terdapat kekeliruan.

Ditetapkan di : Jakarta
Pada Tanggal : 2 September 2024

=====

Dekan Fakultas Ekonomi dan Bisnis



Prof. Dr. Drs. Selamat Riyadi, M.Si



Lampiran 1 Surat Keputusan Dekan

Nomor : K/UBL/FEB/000/047/09/24
Tentang : Nama–Nama Dosen Fakultas Ekonomi Dan Bisnis Universitas Budi Luhur Yang Ditugaskan Melaksanakan Kegiatan Tri Dharma Perguruan Tinggi Semester Gasal Tahun Akademik 2024/2025

No.	NIP	NIDN	Nama Dosen	Program Studi
1	160059	0302126803	Etty Susilowati	Magister Manajemen
2	180015	0508056201	Hamin	Magister Manajemen
3	100025	0305056002	Heni Iswati	Magister Manajemen
4	120072	0304017502	Ifan Haryanto	Magister Manajemen
5	010046	9903016502	Mu’ man Nuryana	Magister Manajemen
6	100031	0304036702	Nora Andira Brabo	Magister Manajemen
7	210009	0301035601	Selamet Riyadi	Magister Manajemen
8	840002	0013116003	Setyani Dwi Lestari	Magister Manajemen
9	990026	8826823420	Suhartono	Magister Manajemen
10	220009	0314046502	Sundari Soekotjo	Magister Manajemen
11	000047	0304077102	Amir Indrabudiman	Magister Akuntansi
12	120060	0325116103	Ali Sandy Mulya	Magister Akuntansi
13	170020	0317087801	Agoestina Mappadang	Magister Akuntansi
14	840008	0327078702	Puspita Rani	Magister Akuntansi
15	230016	0329118901	Riyan Harbi Valdiansyah	Magister Akuntansi
16	980013	0331077801	Agus Sriyanto	Manajemen (S1)
17	980007	0310107404	Aris Wahyu Kuncoro	Manajemen (S1)
18	140012	0315057904	Astrid Dita Meirina Hakim	Manajemen (S1)
19	970021	0302047102	Dwi Kristanto	Manajemen (S1)
20	240035	0321067504	Deden Kurniawan	Manajemen (S1)
21	110045	0313038106	Elizabeth	Manajemen (S1)
22	180052	0317058406	Eryco Muhdaliha	Manajemen (S1)
23	170091	0313068909	Farida Ayu Avisena Nusantara	Manajemen (S1)
24	190027	0328027309	Feby Lukito Wibowo	Manajemen (S1)
25	120099	0330057401	Hakam Ali Niazi	Manajemen (S1)
26	930005	0312023001	Hari Subagio	Manajemen (S1)
27	130032	0315117204	Hasan Ipmawan	Manajemen (S1)
28	099038	0301047702	Idris	Manajemen (S1)
29	160025	0301129102	Ivo Rolanda	Manajemen (S1)
30	210028	0311079701	Justin Bongsoikrama	Manajemen (S1)
31	000030	8918710021	Kartini Istikomah	Manajemen (S1)
32	050024	0313037706	Koen Hendrawan	Manajemen (S1)
33	910024	0319056401	Marsin	Manajemen (S1)
34	130045	0301076603	Maulida Khiatuddin	Manajemen (S1)
35	110044	0016126606	Maruji Pakpahan	Manajemen (S1)
36	000022	0302045901	Mia Laksmiwati	Manajemen (S1)
37	120037	0316096101	Muhammad Jusman Syah	Manajemen (S1)
38	920023	0311056701	Pambuko Naryoto	Manajemen (S1)
39	180051	0307037004	Panca Maulana	Manajemen (S1)
40	130052	0308028202	Qodariah	Manajemen (S1)



No.	NIP	NIDN	Nama Dosen	Program Studi
41	160024	0328087904	Ravindra Safitra Hidayat	Manajemen (S1)
42	160045	0301119201	Retno Fuji Oktaviani	Manajemen (S1)
43	130046	0303098103	Rina Ayu Vildayanti	Manajemen (S1)
44	900029	0329057305	Said	Manajemen (S1)
45	920005	0021026601	Slamet Mudjijah	Manajemen (S1)
46	030570	0309038404	Sugeng Priyanto	Manajemen (S1)
47	990026	8826823420	Suhartono	Manajemen (S1)
48	950022	0310076901	Syaiful Anwar	Manajemen (S1)
49	940005	0313107101	Widi Wahyudi	Manajemen (S1)
50	050029	0306047502	Yugi Setyarko	Manajemen (S1)
51	970009	0306067002	Yuni Kasmawati	Manajemen (S1)
52	120092	0324126804	Yuphi Handoko	Manajemen (S1)
53	000017	0325066804	Zulvia Khalid	Manajemen (S1)
54	080053	0303048501	Anissa Amalia Mulya	Akuntansi (S1)
55	090018	0302128603	Desy Anggraeni	Akuntansi (S1)
56	020029	0429118301	Desy Mariani	Akuntansi (S1)
57	030002	0329076801	Dicky Arisudhana	Akuntansi (S1)
58	870018	0303066805	Endah Sri Wahyuni	Akuntansi (S1)
59	130031	0326067801	Indah Rahayu Lestari	Akuntansi (S1)
60	980009	0307018004	Martini	Akuntansi (S1)
61	000039	0301117604	Muhammad Nuur Farid Thoha	Akuntansi (S1)
62	080054	0313018601	Prita Andini	Akuntansi (S1)
63	090011	0312026907	Rachmat Arif	Akuntansi (S1)
64	960024	0303057504	Rinny Meidiyustiani	Akuntansi (S1)
65	010024	0307087706	Rismawandi	Akuntansi (S1)
66	090004	0302037205	Sri Rahayu	Akuntansi (S1)
67	160048	0306048903	Suryani	Akuntansi (S1)
68	150013	0301098801	Tio Prasetyo	Akuntansi (S1)
69	160037	0326059401	Triana Anggraini	Akuntansi (S1)
70	020068	0305078001	Wahyumi Ekawanti	Akuntansi (S1)
71	160019	0308089401	Wulan Dwi Antari	Akuntansi (S1)
72	970028	0424097802	Wuri Septi Handayani	Akuntansi (S1)
73	070013	0305098102	Didik Hariyadi Raharjo	Manajemen Bencana (S1)
74	220051	8955170023	Abdul Haris Achadi	Manajemen Bencana (S1)
75	230013	0323049701	Hayatul Khairul Rahmat	Manajemen Bencana (S1)
76	160031	0316059204	Taqwa Putra Budi Purnomo Sidi	Manajemen Bencana (S1)
77	220017	0309049502	Fathin Aulia Rahman	Manajemen Bencana (S1)
78	220044	0412058903	Ayu Wahyuningtyas	Manajemen Bencana (S1)
79	040001	0316127702	Doddy Wihardi	Pariwisata (S1)
80	130028	-	Debi Rusmiati	Pariwisata (S1)
81	240033	-	Gusti Panca	Pariwisata (S1)
82	240026	-	Ghifary Ramandhan	Pariwisata (S1)
83	240034	-	Jasmine Qur'ani	Pariwisata (S1)
84	130048	0321038301	Achmad Syarif	Sekretari (D3)
85	140042	0320086902	Fenti Sofiani	Sekretari (D3)



NO	NIP	NIDN	Nama Dosen	Program Studi
86	990019	0302017401	Iis Torisa Utami	Sekretari (D3)
87	070022	0318098501	Reni Hariyani	Sekretari (D3)
88	150045	0321038903	Rizky Eka Prasetya	Sekretari (D3)

Ditetapkan di : Jakarta
pada Tanggal : 2 September 2024

Dekan Fakultas Ekonomi dan Bisnis
Universitas Budi Luhur

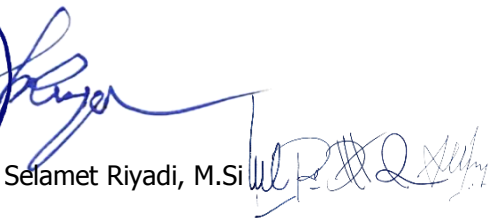
Prof. Dr. Drs. Selamat Riyadi, M.Si 

LAPORAN PENGABDIAN KEPADA MASYARAKAT



PENANAMAN KARAKTER PEDULI LINGKUNGAN PADA ANAK SEBAGAI PENGEMBANGAN KECERDASAN SOSIAL MELALUI TAMAN BACA AMALIA

Lokasi:

Taman Baca Amalia, Jurang Mangu Barat, Tangerang Selatan

Oleh:

Rismawandi, S.E., M.Akt. (010024/0307087706)

**DIREKTORAT RISET DAN PENGABDIAN MASYARAKAT
UNIVERSITAS BUDI LUHUR
DESEMBER
2024**

HALAMAN PENGESAHAN

1. Judul Kegiatan KKN : PENANAMAN KARAKTER PEDULI LINGKUNGAN
PADA ANAK SEBAGAI PENGEMBANGAN
KECERDASAN SOSIAL MELALUI TAMAN BACA
AMALIA
2. Tema yang Dipilih : Literasi dan Lingkungan
3. Lokasi : Jl Ceger Raya Gang I Wapi Rt 02 Rw 05,
Desa/Kelurahan : Jurang Mangu Barat
Kecamatan : Pondok Aren
Kabupaten/Kota : Tangerang Selatan
4. Dosen Pelaksana :
Nama : Rismawandi, S.E., M.Akt.
NIP/NIDN : 010024 / 0307087706
Jabatan/Pangkat/Golongan : Asisten Ahli/
Program Studi : Akuntansi
Alamat : Gg. Awab RT. 004 RW. 005 No. 32 Kelurahan Cipadu,
Kecamatan Larangan, Kota Tangerang, Banten 15152
Telepon/HP : 085772325109
Email : rismawandi@budiluhur.ac.id
5. Lembaga Pelaksana : DRPM UBL
6. Jumlah Mahasiswa : 11 Orang
Mahasiswa 1 : 1931511651/ Maulida Leli Sulthona
Mahasiswa 2 : 2131510410/ Chori Nurfadia
Mahasiswa 3 : 2131510931/ Lidia Sari
Mahasiswa 4 : 2132510328/ Ika Faridhotul Iman
Mahasiswa 5 : 2072510031/ Shafa Maghrizzah
Mahasiswa 6 : 2171510148/ Ali Wasito
Mahasiswa 7 : 2271511467/ Resna Karina
Mahasiswa 8 : 2372510350/ Nissa Mahardinta
Mahasiswa 9 : 1911511150/ Maurithio Rudolf Nandito. B
Mahasiswa 10 : 2111501512/ Rayhan Yazid
Mahasiswa 11 : 2311510685/ Riyan Ariyanto
7. Biaya yang diusulkan : Rp. 3.850.000.-
8. Periode Pelaksanaan : 10 November – 08 Desember 2024

Jakarta, 8 Desember 2024

Mengetahui,
Dekan Fakultas Ekonomi Dan Bisnis
Universitas Budi Luhur



Prof. Dr. Drs. Selamet Riyadi, M.Si.

Dosen Pembimbing Lapangan
KKN Semester Gasal 2024/2025

Rismawandi S.E., M.Akt.

RINGKASAN

Pendidikan sebagai suatu usaha sadar terencana untuk mewujudkan suasana belajar dan proses pembelajaran supaya peserta didik dapat aktif mengembangkan potensi dirinya untuk mewakili kekuatan spiritual keagamaan, pengendalian diri, kepribadian, kecerdasan, akhlak mulia, serta keterampilan yang diperlukann masyarakat, bangsa, dan negara. Sejak anak dilahirkan, pendidikan sudah dimulai dan pendidikan berlangsung secara alami dengan memperhatikan aspek kematangan dan memberi kesempatan pada anak untuk menggunakan seluruh inderanya.

Keberadaan Taman Baca Amalia, suatu kelompok belajar yang dibentuk oleh seorang mantan guru sebagai wujud kepedulian terhadap pendidikan masyarakat khususnya anak-anak putus sekolah di Kampung Pemulung, Kelurahan Jurang Mangu Barat, Pondok Aren, Tangerang Selatan, Banten, untuk menyelesaikan permasalahan pendidikan anak. Salah satu karakter yang menjadi permasalahan adalah karakter peduli lingkungan. Peduli lingkungan sebagai suatu sikap dan tindakan yang dilakukan untuk mencegah kerusakan lingkungan dan memperbaiki kerusakan alam yang sudah terjadi supata tetap terjaga kelestarian dan keseimbangan alam semesta.

Kegiatan PkM melalui program Kuliah Kerja Nyata mahasiswa ini secara keseluruhan dilaksanakan dalam kurun waktu satu bulan, mulai dari tahap survei lokasi, persiapan, diskusi terkait permasalahan mitra, perancangan karakter peduli lingkungan pada anak, sosialisasi metode pembelajaran, implementasi dan evaluasi. Dari hasil kegiatan yang telah dilaksanakan oleh tim, anak-anak sebagai peserta sangat antusias mengikuti kegiatan karena dapat menjadi salah satu solusi permasalahan mengenai penanaman karakter peduli lingkungan pada anak-anak di lokasi mitra dengan pemanfaatan potensi mahasiswa yang menguasai, terampil dalam mengaplikasikannya.

PRAKATA

Puji dan syukur dipanjatkan kepada Allah SWT, karena rahmat dan karunia-Nya kami dapat menyelesaikan laporan kegiatan pengabdian kepada masyarakat yang dilakukan dalam rangka memenuhi kewajiban dosen pada Tridharma Perguruan Tinggi semester gasal tahun ajaran 2024/2025. Kegiatan ini dilaksanakan bersamaan dengan kegiatan Kuliah Kerja Nyata (KKN) mahasiswa kelas karyawan Universitas Budi Luhur yang berlokasi di Taman Baca Amalia, Kampung Pemulung, Kelurahan Jurang Mangu Barat, Pondok Aren, Tangerang Selatan, Banten.

Topik kegiatan yang dilakukan adalah penanaman karakter peduli lingkungan pada anak sebagai pengembangan kecerdasan sosial melalui Taman Baca Amalia. kegiatan ini dapat dilaksanakan dengan baik atas dukungan dan bantuan berbagai pihak. Untuk itu, kami mengucapkan terima kasih kepada:

- Prof. Dr. Prudensius Maring, M.A. selaku Direktur Riset dan Pengabdian Pada Masyarakat Universitas Budi Luhur;
- Prof. Dr. Drs. Selamat Riyadi, M.Si, selaku Dekan Fakultas Ekonomi Dan Bisnis Universitas Budi Luhur;
- Ibu Prita Andini, S.E., M.Akt, selaku Ketua Program Studi Akuntansi Fakultas Ekonomi Dan Bisnis Universitas Budi Luhur;
- Ibu Daryati, selaku pengelola Taman Baca Amalia, Kampung Pemulung, Kelurahan Jurang Mangu Barat, Pondok Aren, Tangerang Selatan, Banten.
- Seluruh mahasiswa peserta KKN kelompok G3 Universitas Budi Luhur di Kampung Pemulung, Kelurahan Jurang Mangu Barat, Pondok Aren, Tangerang Selatan, Banten.
- Seluruh Pengurus Lingkungan dan masyarakat Kampung Pemulung, Kelurahan Jurang Mangu Barat, Pondok Aren, Tangerang Selatan, Banten.

Harapan kami, semoga kegiatan ini dapat memberikan kemanfaatan baik kepada tim dan juga kepada mitra. Laporan ini tentunya jauh dari kesempurnaan, kritik dan saran dari berbagai pihak kami harapkan untuk perbaikan pelaksanaan kegiatan pengabdian kepada masyarakat berikutnya.

Jakarta, Februari 2025

Tim PkM

DAFTAR ISI

HALAMAN PENGESAHAN	i
DAFTAR ISI	iii
DAFTAR GAMBAR	iv
DAFTAR TABEL	v
DAFTAR LAMPIRAN	vi
KATA PENGANTAR	vii
RINGKASAN	viii
BAB I PENDAHULUAN	1
1.1 Latar Belakang	1
1.2 Rumusan Masalah	2
1.3 Tujuan	2
1.4 Manfaat	3
BAB II GAMBARAN UMUM MASYARAKAT SASARAN	4
2.1 Profil Masyarakat Sasaran	4
2.2 Profil Tempat Kegiatan	5
BAB III METODE PELAKSANAAN	6
3.1 Jenis Kegiatan dan Program Kegiatan	6
3.2 Jadwal Kegiatan	6
3.3 Metode Pelaksanaan	8
BAB IV REALISASI KEGIATAN	10
4.1 Realisasi Kegiatan Utama	10
4.2 Realisasi Kegiatan Penunjang	12
4.3 Realisasi Anggaran Biaya Kegiatan	12
BAB V PENUTUP	14
5.1 Kesimpulan	14
5.2 Saran	15
DAFTAR PUSTAKA	16
LAMPIRAN	17

DAFTAR GAMBAR

Gambar 1. Peta Lokasi	4
Gambar 2. Peta Lokasi Taman Baca Amalia	17
Gambar 3. Bukti Pengeluaran Anggaran	28
Gambar 4. Publikasi Kegiatan Pembukaan Kuliah Kerja Nyata (KKN)	30
Gambar 5. Publikasi Program Kerja Kegiatan Revitalisasi Taman Baca Amali	30
Gambar 6. Publikasi Program Kerja Kegiatan Bersama Anak-anak	31
Gambar 7. Publikasi Kegiatan Penutupan Kuliah Kerja Nyata (KKN)	31
Gambar 8. Acara Pembukaan Kuliah Kerja Nyata (KKN) di Taman Baca Amalia	32
Gambar 9. Proses Revitalisasi (Pengecatan) Taman Baca Amalia	32
Gambar 10. Kegiatan Mewarnai Bersama Anak-Anak	33
Gambar 11. Kegiatan Membuat Prakarya Celengan Dari Bahan Kardus Bekas	33
Gambar 12. Kegiatan Penutupan KKN (8 Desember 2024)	34
Gambar 13. Sebelum & Sesudah Revitalisasi	34

DAFTAR TABEL

Tabel 1. Data Warga Kampung Pemulung	5
Tabel 2. Jadwal Kegiatan	8
Tabel 3. Tabel Kegiatan Utama	11
Tabel 4. Tabel Kegiatan Penunjang	12
Tabel 5. Tabel Realisasi Anggaran Biaya Kegiatan	13
Tabel 6. Tabel Rekap Absensi Kuliah Kerja Nyata (KKN)	36

DAFTAR LAMPIRAN

Lampiran 1. Peta Lokasi Pelaksanaan Kegiatan Kuliah Kerja Nyata (KKN) Berbasis Lokasi	17
Lampiran 2. Biodata Singkat Dosen Pembimbing Lapangan	18
Lampiran 3. Daftar Biodata Mahasiswa Kuliah Kerja Nyata (KKN)	19
Lampiran 4. Matrik Kegiatan Kuliah Kerja Nyata (KKN)	23
Lampiran 5. Laporan Keuangan	24
Lampiran 6. Bukti Pengeluaran Anggaran	26
Lampiran 7. Laporan Kunjungan Dosen Pembimbing Lapangan	29
Lampiran 8. Publikasi Berita Kegiatan di Media Massa	30
Lampiran 9. Foto Kegiatan	32
Lampiran 10. Rekap Absensi	35

BAB I

PENDAHULUAN

1.1 Analisis Situasi

Karakter dipandang sebagai sistem daya dorong, mobilitas, dan vitalitas, termasuk nilai-nilai moral yang mendarah daging dalam diri manusia. Perkembangan karakter seseorang dimulai pada usia muda dapat berdampak pada bagaimana orang tersebut bertindak di kemudian hari. Pendidikan karakter diperlukan untuk mengembangkan karakter seseorang. Karakter adalah manifestasi dari ciri-ciri jiwa manusia (pikiran, perasaan, dan kehendak) yang ditunjukkan dalam tindakan atau perilaku, serta sebagai penanda kepribadian khas seseorang, termasuk hubungannya dengan penyesuaian diri dengan lingkungan (Afriyeni 2018).

Pendidikan karakter merupakan proses berkelanjutan dan tidak pernah berakhir. Itu telah ada sejak awal waktu dan akan berakhir ketika orang-orang tidak ada lagi di sini. Menurut Handayani MS, and Yudha (2021), pendidikan karakter didefinisikan sebagai proses terpadu untuk mempersiapkan generasi penerus bangsa untuk memenuhi tuntutan manusia masa depan. Menurut Kemendikbud (2017), pendidikan karakter bertujuan untuk meningkatkan kualitas proses dan hasil pendidikan yang berkontribusi terhadap pembentukan karakter peserta didik dan akhlak mulia secara menyeluruh, terpadu, dan seimbang, sesuai dengan kriteria kompetensi lulusan pada setiap satuan pendidikan.

Masyarakat di Kampung Pemulung, jalan Jurang Mangu Barat, Pondok Aren, Banten, mayoritas mata pencaharian warganya adalah pemulung, menghadapi beberapa permasalahan yang signifikan terkait dengan pendidikan. Salah satu masalah utama adalah keterbatasan kemampuan orang tua untuk mensekolahkan anaknya dikarenakan biaya dan identitas domisili masyarakat yang bukan warga Tangerang Selatan. Hal tersebut mengakibatkan banyak anak-anak kurang mendapatkan pendidikan sehingga wawasan ilmu mereka sangat minim dan berpengaruh terhadap sikap dan perilaku.

Keberadaan Taman Baca Amalia, suatu kelompok edukasi yang dibentuk oleh seorang mantan guru sebagai wujud kepedulian terhadap pendidikan masyarakat khususnya anak-anak putus sekolah di Kampung Pemulung, Kelurahan Jurang Mangu Barat, Pondok Aren, Tangerang Selatan, Banten, berusaha menghilangkan keterbatasan memperoleh pendidikan. Untuk mengatasi masalah ini, melalui Taman Baca Amalia menerapkan pendidikan karakter seperti di sekolah, tujuannya untuk menekankan pada hubungan sosial anak dengan lingkungannya, termasuk teman-temannya dan alam.

Implementasi pendidikan karakter oleh tim PkM dan rekan mahasiswa KKN melalui Taman Baca Amalia, menekankan pada hubungan sosial anak dengan lingkungannya, termasuk teman-temannya dan alam. Rasa cinta lingkungan harus mencakup pengetahuan mulai tingkat dasar melalui upaya memelihara, memahami, dan menyadari perlunya pelestarian kualitas lingkungan. Kami menumbuhkan salah satu karakter yang harus diterapkan sejak dini kepada anak-anak adalah karakter cinta lingkungan. Sifat cinta lingkungan mencakup pengetahuan tingkat dasar melalui upaya memelihara, memahami, dan menyadari perlunya pelestarian kualitas lingkungan. Akibatnya, tumbuh kecerdasan anak dapat merangsang rasa ingin tahu alami anak untuk sangat aktif dalam mempelajari hal-hal baru.

Sosialisasi kepedulian terhadap lingkungan, sikap dan perilaku yang berupaya mencegah kerusakan lingkungan alam dan melakukan upaya perbaikan kerusakan alam yang telah terjadi ditunjukkan melalui tindakan memperbaiki kerusakan lingkungan. Seperti memperbaiki, merawat lingkungan dengan memanfaatkan energi listrik, perilaku membuang sampah, perilaku dalam pemanfaatan air bersih, pemanfaatan bahan bakar dan pemanfaatan barang.

1.2 Permasalahan Mitra

Berdasarkan hasil survei dan diskusi dengan mitra, terdapat permasalahan yang berkaitan dengan program yang kami ajukan saat ke lokasi mitra. Permasalahan tersebut adalah:

1. Tidak ada penerapan pendidikan karakter untuk masyarakat khususnya anak-anak di lingkungan Kampung Pemulung, jalan Jurang Mangu Barat, Pondok Aren, Banten ?
2. Keterlibatan para pemerhati masyarakat di lingkungan Kampung Pemulung, lebih prioritakan pada kegiatan games, kreativitas, makan siang bersama, dan pembagian donasi kepada anak-anak pemulung?
3. Metode yang banyak diberikan oleh Taman Baca Amalia di Kampung Pemulung, Kelurahan Jurang Mangu Barat, Pondok Aren adalah mengajar dan memberi ?

1.3. Tujuan

Tujuan dilaksanakan kegiatan pengabdian kepada masyarakat pada semester Gasal tahun ajaran 2024.2025 adalah :

1. Mendidik anak-anak agar senantiasa membersihkan kamar mandi, tempat sampah, dan

lingkungan rumahnya.

2. Pelaksanaan sosialisasi dan implementasi, untuk membantu pengelola Taman Baca Amalia memahami bagaimana berperan aktif dalam pengembangan karakter, yang dibuktikan dengan kapasitas mereka untuk memantau dan mengikuti arahan dalam merawat lingkungan sekitarnya.
3. Peduli lingkungan sebagai sikap dan tindakan yang dilakukan sebagai upaya untuk mencegah kerusakan lingkungan dan memperbaiki kerusakan alam yang sudah terjadi.
4. Karakter ini harus ditanamkan sedini mungkin kepada semua individu demi menjaga kelestarian dan keseimbangan alam semesta.
5. Menciptakan pengetahuan kepada anak-anak tentang bagaimana pentingnya memiliki sikap yang optimis dalam menggapai cita-cita.

1.3. Manfaat

Penulis berharap menjadi ajang dedikasi mahasiswa terhadap permasalahan yang ada di masyarakat dan dapat diselesaikan secara kekeluargaan. Berikut beberapa manfaat yang didapatkan, yaitu:

A. Bagi Mahasiswa

1. Mendapatkan pengalaman langsung dalam merencanakan dan melaksanakan program, serta mengembangkan keterampilan manajerial dan komunikasi.
2. Menerapkan ilmu pengetahuan dalam konteks nyata dan bermanfaat untuk masyarakat.
3. Meningkatkan kepedulian terhadap isu sosial dan memperluas perspektif melalui interaksi dengan masyarakat.
4. Memperkuat karakter dan kepemimpinan melalui keterlibatan aktif dalam kegiatan social.

B. Bagi Masyarakat

1. Mengembangkan jiwa sosial anak dengan tepat sesuai dengan potensi yang dimiliki anak. Sehingga, dapat melakukan peningkatan kualitas dalam proses tumbuh kembang anak.
2. Menerima penyuluhan mengenai pengelolaan interpersonal anak yang baik,

C. Bagi Universitas

1. Meningkatkan reputasi universitas melalui kontribusi nyata dalam pemberdayaan masyarakat dan pelaksanaan kegiatan sosial yang berdampak.
2. Menunjukkan implementasi kurikulum yang relevan dengan kebutuhan masyarakat dan kepedulian sosial.
3. Membangun dan memperkuat kemitraan dengan masyarakat dan lembaga lokal pada kegiatan PkM melalui KKN.
4. Menyediakan pengalaman belajar yang berharga bagi mahasiswa, yang dapat meningkatkan kualitas pendidikan dan relevansi akademik.

BAB II

GAMBARAN UMUM MASYARAKAT SASARAN

2.1 Profil Masyarakat Sasaran

Jurang Mangu Barat adalah sebuah kelurahan yang terletak pada Kecamatan Pondok Aren, Kota Tangerang Selatan, Banten, Indonesia. Kelurahan Jurang Mangu Barat memiliki kode pos 15423 dengan jumlah penduduk sebanyak kurang lebih 37.149 jiwa. Sebagian besar penduduk Jurang Mangu Barat adalah masyarakat perkotaan dengan beragam latar belakang sosial dan ekonomi.



Gambar 1. Peta Lokasi
Sumber : Google Map

Di tengah kehidupan elit modern perkotaan Tangerang Selatan, Banten yang hidup dengan kemewahan. Terdapat kehidupan anak-anak pemulung yang jarang terdengar kisahnya. Anak-anak pemulung ini hidup dalam keterbatasan ekonomi. Sejak masih kecil, mereka sudah terbiasa dengan kenyataan kerasnya kehidupan bahwa mereka harus turut berkontribusi untuk menghidupi keluarga mereka.

Salah satunya adalah anak-anak yang tinggal di Kampung Pemulung, Pondok Aren. Di saat anak-anak lainnya sedang asyik bermain dan berkumpul bersama keluarga, mereka aktif untuk mengumpulkan botol-botol bekas dari satu tempat ke tempat lainnya untuk nantinya dapat dijual kepada pengepul. Meskipun demikian, anak-anak pemulung ini tetap semangat dalam mengejar impiannya. Terlihat dalam antusias mereka ketika menulis mengenai impiannya. Kampung Pemulung memiliki 11 lapak dengan jumlah 180 Kepala Keluarga (520 jiwa) yang terdiri dari:

Tabel 1.
Data Warga Kampung Pemulung

No	Usia	Jiwa
1	Balita	40
2	TK	20
3	SD	58
4	SMP	20
5	SMA	10

Sumber : www.tangerangkota.go.id/

2.2 Profil Tempat Kegiatan

Berdasarkan hasil survei yang dilakukan tim pada Taman Baca Amalia, Jurang Mangu Barat, Pondok Aren, diketahui bahwa kampung ini berada di pinggiran kota dengan keterbatasan infrastruktur dan layanan umum. Akses transportasi yang minim, jalan yang belum beraspal, serta genangan air saat musim hujan menghambat aktivitas sehari-hari. Selain itu, pencemaran lingkungan akibat penumpukan sampah dari aktivitas pemulung menjadi tantangan yang berdampak pada kesehatan masyarakat.

Taman Baca Amalia ini sudah berdiri selama 13 tahun. Pengelola Taman Baca Amalia bernama Ibu Yati. Latar belakang mendirikan Taman Baca Amalia adalah karena banyaknya anak-anak yang menjadi korban perundungan hingga akhirnya putus sekolah. Mereka dengan kondisi saat ini tetap antusias berbagi cerita dan bermain bersama, sehingga memberi semangat baru kepada kami untuk terus menebar kebaikan kepada sesama.

2.3 Solusi

Melihat kondisi ini, Taman Baca Amalia menjadi salah satu lokasi kegiatan PkM dan Kuliah Kerja Nyata mahasiswa kelas karyawan Universitas Budi Luhur oleh kelompok G, bermaksud mencari solusi terkait dengan mengajak para mahasiswa dan dosen untuk meningkatkan kualitas sumber daya manusia di lingkungan Kampung Pemulung dengan mengimplementasikan pengenalan konsep pendidikan karakter untuk pelestarian lingkungan yang harus dimulai sejak usia dini.

Tim KKN, gabungan mahasiswa kelas karyawan dari empat Fakultas di Universitas Budi Luhur berkolaborasi dengan dosen Prodi Akuntansi Fakultas Ekonomi Dan Bisnis Universitas Budi Luhur untuk melaksanakan kegiatan pengabdian kepada masyarakat ini.

Anak-anak diajarkan nilai-nilai luhur sejak usia muda akan tumbuh menjadi anggota

masyarakat yang produktif. Taman Baca Amalia juga merupakan wujud upaya dalam mengurangi anak-anak lapak mengemis di jalan dan pulang malam. Sehingga anak-anak lapak sudah dapat mengatur waktu untuk belajar, tentunya agar anak-anak lapak lebih semangat lagi meraih cita-citanya.

BAB III

METODE PELAKSANAAN

3.1. Waktu dan Tempat Pengabdian

Kegiatan ini dilaksanakan pada tanggal 8 November sampai dengan 8 Desember 2024. Khusus pelaksanaan praktik pengelolaan barang bekas di laksanakan pada tanggal 14 s/d 15 November 2024. Kegiatan pengabdian masyarakat dilakukan di Taman Baca Amalia di Kampung Pemulung, Jurang Mangu Barat, Pondok Aren, Tangerang Selatan, Banten.

3.2. Metode dan Rancangan Pengabdian

Metode dalam penanaman karakter atau pembentukan kepribadian pada anak merujuk pada metode berbasis peduli lingkungan. Metode yang dilakukan dalam pengabdian ini adalah seruan pemikiran dari narasumber dalam hal ini tim pengabdian dan penerimaan pemikiran dari pengelola Taman Baca Amalia, masyarakat di lingkungan kampung pemulung khususnya para ibu-ibu. Dalam hal ini, akan terjadi transfer pengetahuan melalui proses berpikir yang melibatkan akal untuk memahami proses belajar mengajar. Berdasarkan metode tersebut, teknis atau rancangan kegiatan yang akan dilakukan dalam pengabdian masyarakat ini adalah:

3.2.1. Tahap Penentuan Target

Target pelaksanaan pengabdian ini adalah 1) penyediaan buku pengetahuan, barang-barang bekas, media lainnya sebagai sarana pembelajaran, 2) pelaksanaan pemaparan materi untuk memberikan pemahaman kepada para ibu dan anak-anak serta pengelola Taman Baca Amalia selanjutnya dapat berperan aktif dalam pembentukan karakter anak. 3) Penanaman karakter peduli lingkungan pada anak-anak usia dini (3-6 tahun) yang ditunjukkan dengan kemampuannya dalam mengamati dan mengolah berbagai jenis media menjadi barang yang bermanfaat, dengan mengikuti instruksi dalam melakukan penanaman benih tanaman, penyiraman dan perawatan.

3.2.2. Tahap Perencanaan

Kegiatan ini dilakukan dengan melakukan koordinasi, penyampaian target dan tujuan pelaksanaan pengabdian masyarakat kepada ibu Daryati selaku pengelola Taman Baca Amalia Kampung Pemulung.

Selanjutnya pelaksanaan diskusi untuk menentukan tempat dan lokasi, desain, dan jenis bahan baku berupa barang bekas yang dapat di manfaatkan menjadi barang berguna. Selanjutnya melakukan proses perizinan dengan Taman Baca Amalia Kampung Pemulung dan penentuan waktu pelaksanaan penyuluhan.



Gambar 1



Gambar 2



Gambar 3

3.2.3. Tahap Pelaksanaan

Pelaksanaan target 1) dilakukan setelah koordinasi dengan pengelola KKN Universitas Budi Luhur dan perizinan dari pengelola Taman Baca Amalia Kampung Pemulung, penyediaan bahan baku (barang bekas) sebagai media untuk pembuatan pemanfaatan limbah plastik menjadi produk bermanfaat, sesuai dengan desain yang telah disepakati.

Pelaksanaan target 2) dilakukan dengan penyuluhan dengan mengundang para masyarakat sekitar kampung pemulung khususnya para ibu-ibu dan anak-anak serta pengelola Taman Baca Amalia.



Gambar. 4



Gambar.5

Pelaksanaan target 3) dilakukan dengan mengajak para ibu-ibu dan anak-anak untuk melakukan pengolahan barang bekas sebagai bahan baku yang telah disediakan oleh tim, mengamati berbagai jenis barang bekas yang dikumpulkan sebagai media pengolahan limbah dari berbagai macam bentuk, mengajak untuk mewarnai membentuk motif, menggambar di barang bekas pakai untuk dijadikan barang yang bermanfaat.

BAB 4

KELAYAKAN PELAKSANA

4.1. Jenis Kepakaran Yang Dibutuhkan

Kegiatan perancangan dan implementasi untuk mengubah perilaku dan sikap yang dilakukan oleh para akademisi yang bertujuan meningkatkan pengetahuan, keterampilan, dan kesadaran masyarakat kampung pemulung khususnya anak-anak dan para ibu rumah tangga tentang nilai-nilai lingkungan dan isu permasalahan lingkungan. Maka kami berusaha menggerakkan masyarakat untuk berperan aktif dalam upaya pelestarian dan keselamatan lingkungan generasi sekarang dan yang akan datang untuk meningkatkan kualitas sumber daya manusia di lingkungan Kampung Pemulung melalui pengenalan konsep pendidikan karakter.

4.2. Tim Pelaksana dan Tugas Kegiatan Pengabdian Kepada Masyarakat

Tabel 4.1. Pembagian tugas untuk pelaksanaan PkM

No	NIP/NIM	Nama	Uraian Tugas
1	010024	Rismawandi	<ul style="list-style-type: none">• Mengkoordinasikan seluruh kegiatan• Menyiapkan konsep dan administrasi kerjasama• Merancang konsep pengenalan pendidikan karakter• Menyusun laporan kegiatan• Sebagai pembicara 1
2	1931511651	Maulida Leli Sulthona	<ul style="list-style-type: none">• Survei lokasi dan diskusi dengan mitra• Mendampingi pelaksanaan kegiatan di lokasi mitra• Mengatur administrasi kegiatan PkM• Sebagai Pembicara 2
3	2131510410	Chori Nurfadia	<ul style="list-style-type: none">• Implementasi konsep pengenalan pendidikan karakter• Pembuatan konsep ecobrick• Membantu peserta didik untuk memperoleh sebuah pengertian mendasar tentang bagaimana fungsi lingkungan
4	2131510931	Lidia Sari	<ul style="list-style-type: none">• Membantu dalam pembuatan ecobrick bersama ibu-ibu dan anak-anak.• Membangun kemampuan anak-anak untuk merasakan dan membedakan diantara stimulus, mengulah, menyaring dan memperluas pandangan-pandangan dan menggunakan dalam berbagai konteks.
5	2132510328	Ika Faridhotul Iman	<ul style="list-style-type: none">• Membantu peserta didik memperoleh seperangkat nilai dan perasaan-perasaan kepedulian, motivasi dan komitmen terhadap lingkungan
6	2072510031	Shafa Maghrizzah	<ul style="list-style-type: none">• Membantu dalam penyediaan peralatan dan perlengkapan pendukung dalam operasional kegiatan

7	2171510148	Ali Waskito	<ul style="list-style-type: none"> • Survei lokasi dan diskusi dengan mitra • Mendampingi pelaksanaan kegiatan di lokasi mitra • Membantu peserta didik memperoleh keterampilan yang diperlukan untuk mengidentifikasi dan menyelidiki permasalahan lingkungan dan berkontribusi untuk pemecahan masalah tersebut. • Sebagai Pembicara 3
8	2271511467	Resna Karina	<ul style="list-style-type: none"> • Survei lokasi dan diskusi dengan mitra • Mendampingi pelaksanaan kegiatan di lokasi mitra • Membantu peserta didik memperoleh pengalaman dalam menggunakan pengetahuan yang mereka peroleh dan keterampilan dalam pengambilan keputusan, tindakan-tindakan positif yang mengarah pada pemecahan isu-isu dan permasalahan lingkungan • Sebagai Pembicara 4
9	2372510350	Nissa Mahardinta	<ul style="list-style-type: none"> • Membantu dalam penyediaan peralatan dan perlengkapan pendukung dalam operasional kegiatan
10	1911511150	Maurithio Rudolf Nandito Butar Butar	<ul style="list-style-type: none"> • Survei lokasi dan diskusi dengan mitra • Mendampingi pelaksanaan kegiatan di lokasi mitra • Membantu dalam penyediaan peralatan dan perlengkapan pendukung dalam operasional kegiatan

BAB V.

HASIL DAN LUARAN YANG DICAPAI

5.1. Hasil dan Pembahasan

Perkembangan teknologi saat ini mengalami perkembangan yang sangat pesat. Salah satunya produk teknologi tersebut adalah *handphone*. Sudah menjadi pemandangan umum bahwa anak usia dini, anak-anak, remaja, hingga orang dewasa sudah terbiasa menggunakan *handphone* untuk bermain ataupun mengisi waktu luang. Tidak salah apabila hasil teknologi ini digunakan dalam kegiatan pembelajaran dimanapun dan kapanpun.

Ketika anak bermain *games* di *handphone* hanya organ mata, jari-jari tangan dan otak yang bekerja aktif sedangkan apabila anak-anak melakukan aktivitas bermain seperti di kebun, lapangan atau lingkungan di sekitarnya, maka seluruh organ indra tubuhnya akan bekerja secara aktif, baik mata, hidung, lidah, telinga, indra peraba di tangan dan kaki, serta otak akan bekerja sangat aktif mengenal benda-benda di sekitarnya dan apa saja yang dapat mereka mainkan dari benda-benda yang mereka temui.

Kondisi dan fakta pendidikan anak-anak tersebut diatas, menjadi latar belakang kami untuk melakukan kegiatan pengabdian kepada masyarakat melalui program KKN mahasiswa kelas karyawan Universitas Budi Luhur dengan konsep pengembangan kecerdasan sosial melalui penanaman karakter yaitu pembentukan kepribadian pada anak-anak yang dibangun berlandaskan peduli lingkungan.

Konsep ini juga dilengkapi dengan metode khas, yaitu dengan tranfer pemikiran dari narasumber (tim PkM) dan penerimaan pemikiran dari para peserta dan pengelola Taman Baca Amalia. Kegiatan pengabdian ini dilaksanakan melalui tahapan penentuan target, perencanaan dan pelaksanaan. Hasil dari pelaksanaan pengabdian ini dituliskan dalam tiga target sebagai berikut:

5.1.1. Pembuatan Motif Tie Dye Dari Bahan Bekas Pakai

Tie dye adalah baju yang tengah menjadi trend fashion di kalangan masyarakat sekitar tahun 2020-2021. Awalnya, trend ini merupakan bentuk perlawanan masyarakat Amerika terhadap segala bentuk kekerasan, dan kapitalisme yang ada pada saat itu. Setiap campuran warna yang beragam dan motif-motifnya menggambarkan rasa cinta, kasih sayang, dan kemanusiaan. Arti tie dye dalam bahasa Indonesia adalah ikat celup.

Teknik tie-dye disebut juga suatu operasi yang dilakukan untuk membuat hiasan pada permukaan kain yang ditutupi dengan cara menutupi bagian yang tidak ingin

warnanya tersingkap dengan cara memberikan ikatan pada kain (Ferawati et al., 2023; Tsani & Ramadhan, 2021; Utomo et al., 2018).

Cara pembuatannya juga terbilang sangat praktis, pertama-tama bahan kain akan diikat menggunakan karet untuk membentuk pola, campurkan bahan kain dengan air garam dan semprotkan pewarna tekstil sesuai dengan motif yang ingin dibuat, setelah itu jemur dibawah terik matahari hingga kaosnya mengering.

Dari cara pembuatannya yang relatif mudah, tim PkM dan mahasiswa KKN mendorong kreativitas anak-anak, untuk dapat membantu meningkatkan berbagai kemampuan mereka sejak kecil. Salah satu cara yang menarik untuk mengajak anak-anak berekspresi dan berkreasi dengan mengadakan kegiatan membuat keterampilan tangan, seperti totebag kanvas bekas pakai yang masih layak dapat menggunakan teknik tie-dye.

Totebag kanvas yang kami sediakan untuk pembuatan tie-dye ini adalah tas berbahan dasar kain yang bekas pakai namun masih layak pakai. Tim memberikan contoh teknik tie-dye kepada anak-anak, mulai dari melipat totebag hingga sampai pewarnaan kain dengan cara mengikatnya terlebih dahulu sehingga menghasilkan pola-pola unik pada kain



Gambar 5.1.



Gambar 5.2.



Gambar 5.3

Kegiatan ini tidak hanya mengajarkan anak-anak tentang seni, keterampilan tangan, dan mengenalkan konsep warna dan bentuk tetapi juga menanamkan konsep peduli lingkungan dengan pemanfaatan bahas bekas layak pakai menjadi bermanfaat.



Gambar 5.4.



Gambar 5.5



Gambar 5.6

Totebag tie dye dijadikan sebagai salah satu poyek seni tiga dimensi yang dilakukan oleh anak-anak di kampung pemulung, Jurang Mangu Barat, Pondok Aren, Tangerang Selatan, Banten melalui Taman Baca Amalia. Anak-anak diarahkan untuk membuat totebag tie dye dengan tata cara yang telah diajarkan, pembuatan totebag tie dye ini pun menjadi salah satu sarana memanfaatkan bahan bekas pakai yang diolah menjadi totebag yang bagus dan menarik.



Gambar 5.7.

5.1.2. Pembuatan Ecobrick

Sebagai contoh kita semua tahu jika membuang sampah sembarangan itu adalah hal yang mencemari lingkungan tapi masih saja melakukan. Saat ini kita harus upayakan bagaimana sampah-sampah itu menjadi berguna bukan menambah limbah dan menyebabkan lingkungan sekolah tidak sehat. Oleh karena itu, sangat dibutuhkan campur tangan semua pihak dalam menjaga dan melestarikan lingkungan yang indah dan nyaman. Ecobrick adalah metode untuk meminimalisir sampah dengan media sangkar botol plastik yang diisi dengan limbah anorganik (limbah yang tidak dapat diurai atau diurai) hingga benar-benar keras dan padat. Konsep Ecobric, pertama kali dikemukakan oleh Russel Maier yang merupakan wisatawan asing asal Kanada dalam presentasinya di Klungkung, Bali.

Ecobrick dibuat dengan cara memasukkan plastik-plastik bekas ke dalam botol bekas hingga padat dan botol menjadi keras. Setelah botol penuh dan keras selanjutnya botol-botol tersebut bisa dirangkai dengan lem dan dibentuk menjadi kursi, meja maupun barang-barang lainnya. Contoh kongkrit yang telah dilakukan oleh Russel yaitu telah membuat rumah (dengan dinding ecobrick) beserta perabotan yang ada didalamnya seperti meja dan kursi dari bahan ecobrick ini.

Dalam proses pembuatan ecobrick hingga bisa dimanfaatkan memang tidak sebentar karena dibutuhkan waktu serta materi yang tidak sedikit. Namun, proses itulah yang kami jadikan tantangan bersama para ibu-ibu dalam pembuatan karya seni dengan hasil yang berkualitas dengan membutuhkan waktu yang tidak sebentar.



Gambar. 5.8



Gambar. 5.9

Berbagai cara telah dilakukan kami lakukan supaya mendapatkan hasil yang sesuai harapan. Kepada pihak warga di kampung pemulung dihibau dan mengingatkan mereka untuk mengumpulkan sampah plastik seperti sachet minuman ringan, makanan ringan/snack, kresek, bungkus detergen, sachet shampoo yang telah diperoleh, walaupun kemasan sampah plastik tersebut tidak laku dijual dilapak pemulung.

Dari hasil observasi tersebut, menjadi alasan bagi tim PkM dan mahasiswa KKN kelas karyawan Universitas Budi Luhur untuk memberikan cara baru dengan harapan mereka akan sadar untuk menjaga lingkungan sekitarnya, maka kami mencoba memberikan solusi sederhana, yaitu bagaimana memanfaatkan sampah-sampah plastic yang tidak laku dijual dilapak pemulung menjadi bermanfaat.

Adalah dengan memberikan pelatihan pembuatan ecobrick yang dikenal dengan bata ramah lingkungan yang terbuat dari botol plastik yang berisi guntingan sampah plastik yang dipadatkan sesuai ukuran yang ditentukan yang bias dibuat menjadi barang-barang yang berguna seperti kursi, hiasan dinding, pot bunga ataupun pengganti bata pembatas taman. Dengan tahapan pelaksanaan sebagai berikut :

1. Bahan :

1. Sampah plastik (bungkus snack /makanan ringan; kopi; mie instan; deterjen; shampoo dan lain-lain)
2. Botol Plastik bekas
3. Detergen cair atau sabun cair

2. Peralatan

1. Gunting
2. Alat timbangan
3. Stick kayu kecil

3. Tahapan pembuatan Ecobrick

Dalam pelatihan ini diberikan beberapa kegiatan yang meliputi penyajian materi dan praktik pembuatan karya seni dari bahan sampah plastik oleh tim PkM dan mahasiswa. Kegiatan ini dilakukan dengan cara membuat Ecobrick cepat, mudah dan murah :

1. Kumpulkan sachet minuman ringan, makanan ringan/snack, kresek, bungkus deterjen, sachet shampoo dan lain-lain. Cuci, Keringkan, Gunting sesuai selera lebih kecil lebih baik



Gambar. 5.10



Gambar. 5.11

2. Masukkan

Siapkan botol plastik 600 ml yang bersih dan kering. Masukkan plastik kresek terlebih dahulu untuk dasaran, kemudian masukkan potongan plastik ke dalam botol plastik hingga penuh.



3. Padatkan

Pakailah alat bantu tongkat kayu untuk mendorong potongan plastik ke dalam botol hingga padat, jika masih ada rongga udara maka harus dipadatkan lagi sampai botol tidak berbunyi saat ditekan



Gambar. 5.12



Gambar.5.13

4. Timbang

Langkah terakhir timbang botol plastik yang sudah di isi potongan sampah plastik untuk memastikan berat ecobrick sesuai standar yaitu jika botol 600 ml dikalikan 0.4 maka berat ecobrick minimal 200 gram

Semoga upaya ini nantinya dapat dikembangkan, sehingga mengurangi dampak dari sampah plastik yang tidak dapat diurai.



Gambar. 5.14



Gambar. 5.15

BAB V

PENUTUP

5.1 Kesimpulan

Laporan ini disusun sebagai bentuk pertanggung jawaban kegiatan Kuliah Kerja Nyata (KKN) Universitas Budi Luhur, yang bertempat di Kampung Pemulung – Taman Baca Amalia, Jurang Mangu Barat, Pondok aren, Tangerang Selatan yang berlangsung selama satu bulan. Seluruh rangkaian pelaksanaan Kuliah Kerja Nyata (KKN) yang sudah diprogramkan dapat berjalan sesuai yang sudah direncanakan meskipun terdapat beberapa perubahan yang disesuaikan dengan situasi dan kondisi di lapangan. Berikut adalah beberapa kesimpulan dari hasil pelaksanaan kegiatan Kuliah Kerja Nyata (KKN):

- a. Membuat logo Taman Baca Amalia
- b. Penyuluhan kepada anak - anak tentang pentingnya memiliki cita - cita yang baik di masa depan.
- c. Penyuluhan kepada masyarakat terutama kepada ibu - ibu di sekitar Taman Baca Amalia melalui pengelolaan sampah plastik yang inovatif dan ramah lingkungan (ecobrick).
- d. pemberian edukasi dan donasi berupa buku buku untuk anak - anak dan pemberian baju layak pakai kepada masyarakat sekitar Taman Baca Amalia

5.2 Saran

Untuk pengembangan kegiatan Kuliah Kerja Nyata (KKN) di masa yang akan datang, berikut adalah beberapa saran yang dapat diterapkan:

- a. Diperlukan koordinasi yang lebih baik antara mahasiswa, dosen pembimbing, dan masyarakat setempat untuk memastikan bahwa seluruh program kerja dapat dilaksanakan dengan lancar dan tepat waktu.
- b. Fokus program kerja harus lebih ditujukan pada kebutuhan masyarakat yang lebih spesifik dan terinci. Hal ini akan membantu dalam menyelesaikan permasalahan yang lebih mendalam dan berdampak.
- c. Diperlukan partisipasi yang lebih aktif dari masyarakat dalam seluruh tahapan kegiatan Kuliah Kerja Nyata (KKN). Hal ini akan meningkatkan rasa memiliki dan tanggung jawab masyarakat terhadap fasilitas yang ada.
- d. Program edukasi harus lebih diperluas dan beragam untuk menarik minat anak-anak dan masyarakat.

- e. Diperlukan pemeliharaan yang lebih baik dan rutin terhadap fasilitas yang telah diperbaiki. Hal ini akan memastikan bahwa fasilitas tetap dalam kondisi yang baik dan dapat digunakan secara optimal.

Dengan menerapkan saran-saran ini, diharapkan kegiatan Kuliah Kerja Nyata (KKN) di masa yang akan datang dapat lebih efektif dan berdampak positif bagi masyarakat.

DAFTAR PUSTAKA

Peta Lokasi Taman Baca Amalia, Jurang Mangu Barat, URL:
<https://maps.app.goo.gl/7nVvBhVFi6mygUJ6A> Diakses tanggal 22 Maret
2024

PPM Universitas Budi Luhur. Template Proposal KKN Universitas Budi Luhur. KKN
– Pengabdian Kepada Masyarakat Universitas Budi Luhur

LAMPIRAN

Lampiran 1.

Peta Lokasi Pelaksanaan Kegiatan Kuliah Kerja Nyata (KKN) Berbasis Lokasi

Kampung Pemulung – Taman Baca Amalia, Jurang Mangu Barat, Pondok Aren, Tangerang Selatan

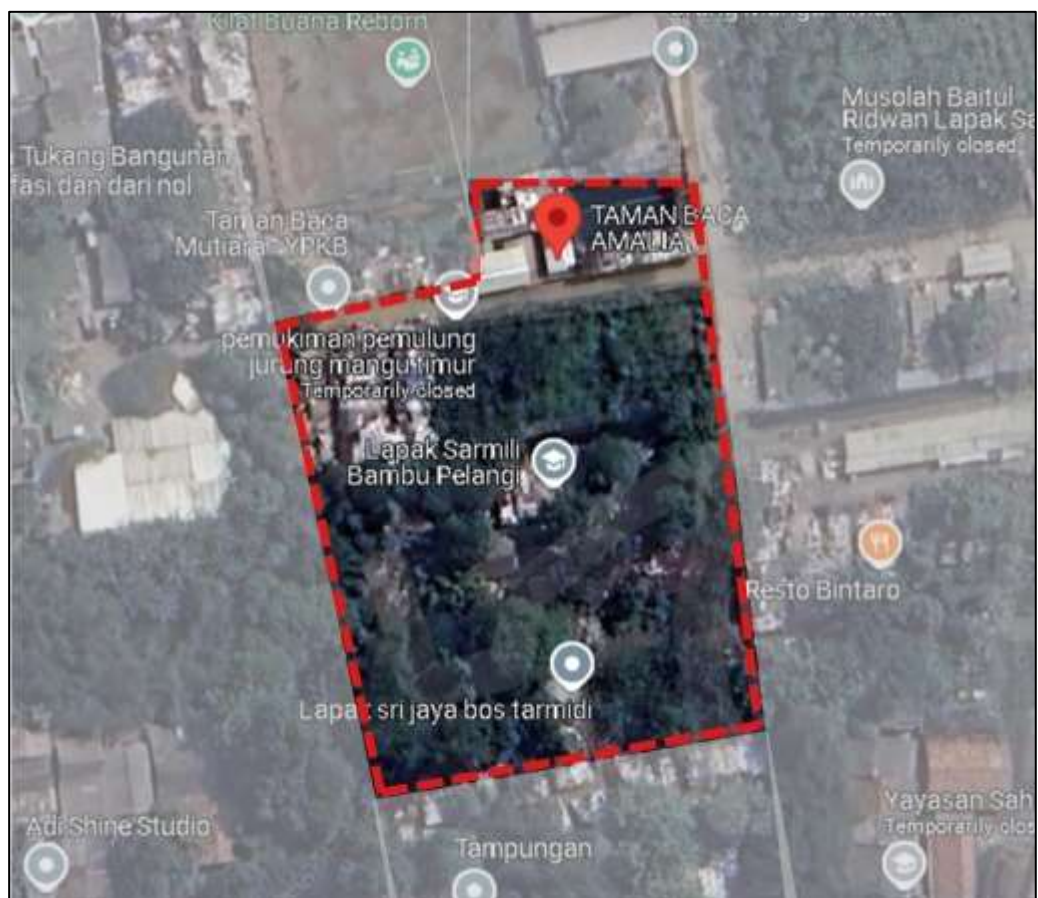

Gambar 2. Peta Lokasi Taman Baca Amali

LAMPIRAN 2 :

SURAT PERNYATAAN KESEDIAAN KERJASAMA MITRA



SURAT PERNYATAAN KESEDIAAN KERJASAMA

Nomor : 002/T.B.A/12/2024

Yang bertanda tangan dibawah ini :

Nama : DARYATI
Instansi/Lembaga : Lembaga Swadaya Masyarakat
Jabatan : Pemilik
Alamat : Ceger Raya, Gang I Wapi RT.02 RW.05 Jurang Mangu Timur,
Kecamatan Pondok Aren Kota Tangerang Selatan
Nomor Handphone :

Dengan ini menyatakan kesediaannya bekerja sama dengan dosen sesuai dengan nama yang tersebut dibawah ini, dan bersama ini kami menyatakan bahwa diantara mitra dengan pelaksana kegiatan tidak terdapat ikatan kekeluargaan dan usaha dalam wujud apapun juga.

Judul Pengabdian : PENANAMAN KARAKTER PEDULI LINGKUNGAN PADA ANAK SEBAGAI PENGEMBANGAN KECERDASAN SOSIAL MELALUI TAMAN BACA AMALIA
Nama Ketua : Rismawandi, S.E.,M.Akt
NIDN : 0307087706
Instansi : Universitas Budi Luhur
Jabatan : Dosen Tetap Program Studi Akuntansi, Fakultas Ekonomi Dan Bisnis
Nomor Handphone : 085772325109
Sumber dana : Mandiri

Demikian surat pernyataan kesediaan kerjasama ini dibuat, atas perhatian dan kerjasamanya diucapkan terima kasih.

Tangerang Selatan, 10 November 2024
Yang Membuat Pernyataan,

The image shows a signature and a stamp. The stamp is a rectangular official seal with the text 'TAMAN BACA AMALIA' and 'DARYATI' visible. The signature is written in blue ink over the stamp.

Jalan Ceger Raya, Gang I Wapi RT.02 RW.05, Jurang Mangu Timur, Kecamatan Pondok Aren,
Kota Tangerang Selatan, Banten 15222